濱江日報

發行人 林擎宜
編輯人 趙秋鴻
印刷人 呂仲三
發行所 經緯街九號
(價目) 零售每份六分 每月一元五角 外埠附加郵費
(電話) 社長室 九五五〇 總務局 三一七〇 編輯局 營業局 二七七九

要聞第一版

御差遣宮殿下

由奉赴本溪湖御覽製鐵場

(奉天二日國通電)駕臨奉天度過第一夜宿於 御泊所之 御差遣宮殿下，當茲大東亞戰爭下，鐵資源之開發極關重要，爲視察本溪湖地區重工業地帶，二日午前九時十分，乘 御用禮車，由 御泊所起駕 駕抵奉天車站，日滿軍將星，皆川省次長，鄭市長，多田副市長以下滿洲國官廳代表，滿鐵理事等，均謹肅奉送。殿下率同松平式部長官以下隨員，登乘 御用專車，於九時二十分，於奉天車站啓駕赴本溪湖云。

(奉天二日國通電) 御視察本溪湖重工業地帶之 御差遣宮殿下，於午後三時四十五分，御乘 御用專車，由本溪湖驛啓駕，受皆川省次長，鄭，多田正副市長以下，各官廳代表，滿鐵理事等之奉迎，而於同五時十分，駕抵奉天車站，對諸員領首賜答，率從隨員，由宇佐美鐵道局長敬謹先導，乘 御用禮車，由該車站啓駕，於同二十一分駕抵 御泊所，而度滯奉之第二夜。惟連日以來，雖屬旅行，但拜察毫無倦容，御着海軍軍裝，英姿亦甚凛凛，故奉迎諸員，皆不勝恐懼感激云。

御寫眞說明

御差遣宮殿下由新京御發(上)【謹寫於新京驛】

堵列奉迎之奉天日滿女學生高唱萬歲(下)

宮內府發表

(奉天二日發專電)宮內府發表：(康德九年六月二日午後六時發表) 御差遣宮殿下，本二日午前九時二十分，御乘 御用列車，由奉天驛 御發，御臨本溪湖。對本溪湖煤鐵公司宮原工場 御視察，午後三時四十五分，由本溪湖驛 御發，同五時二十一分 御歸還奉天 御泊所。御精神暢旺。

褚中國訪日大使一行榮蒙

天皇陛下賜覲

日華親善史重大之一頁

【東京一日發國通電】天皇陛下，於一日對中華民國國民政府訪日特派大使褚民誼氏以下副使隨員等一行，賜予親見。對該大使，賜以優渥之溫諭，並對殊遇，舉開午餐會。該一行對此厚意，不勝惶恐感激之至，誓言決意協力日華提携及大東亞之建設。是日晨褚特派大使身着大禮服，偕同副使楊陸軍中將，任海軍上將以下隨員三人，與徐駐日大使，於午前十一時十分，自宿舍帝國旅館出發，由二重橋正門晉宮，於式部長官出迎之下，暫行參進鳳凰廳。天皇陛下，身着 御軍裝，佩帶大勳位功一級各副章，率從百武侍從長，蓮沼從武官長等側近，於正午幸臨鳳凰廳，在東鄉外相，與松平宮相侍立中，對褚特派大使以下隨員等，賜予親見。褚特派大使與徐良駐日中國大使同時參進 御前，謹陳來訪之使命，並恭呈汪主席之親書，故蒙天皇陛下以岩村行走通譯，賜以優渥之溫諭，繼之褚大使向天皇陛下，介紹副使楊揆一參謀總長，任援道海軍部長，以下隨員，介紹後一同乃暫行退下。至午後零時三十分，天皇陛下幸臨豐明殿 召褚大使以下副使，隨員，及徐良大使等，舉開午餐。此時 朝香大將宮殿下亦臨席，及東條首相，東鄉外相，松平宮相，百武侍從長以下側近奉仕者，亦賜予陪食，列於天皇陛下玉座左側之褚大使，由岩村行走奉仕通譯，賜以種種之歡談，日華親善之意義，由是益深。御宴後，更於牡丹廳賜以茶點，復蒙天皇陛下，賜以溫諭，然後 聖懷欣悅，而行入御。該一行對此殊遇，感激莫名，於午後二時頃，退出宮中，歸還宿舍云。

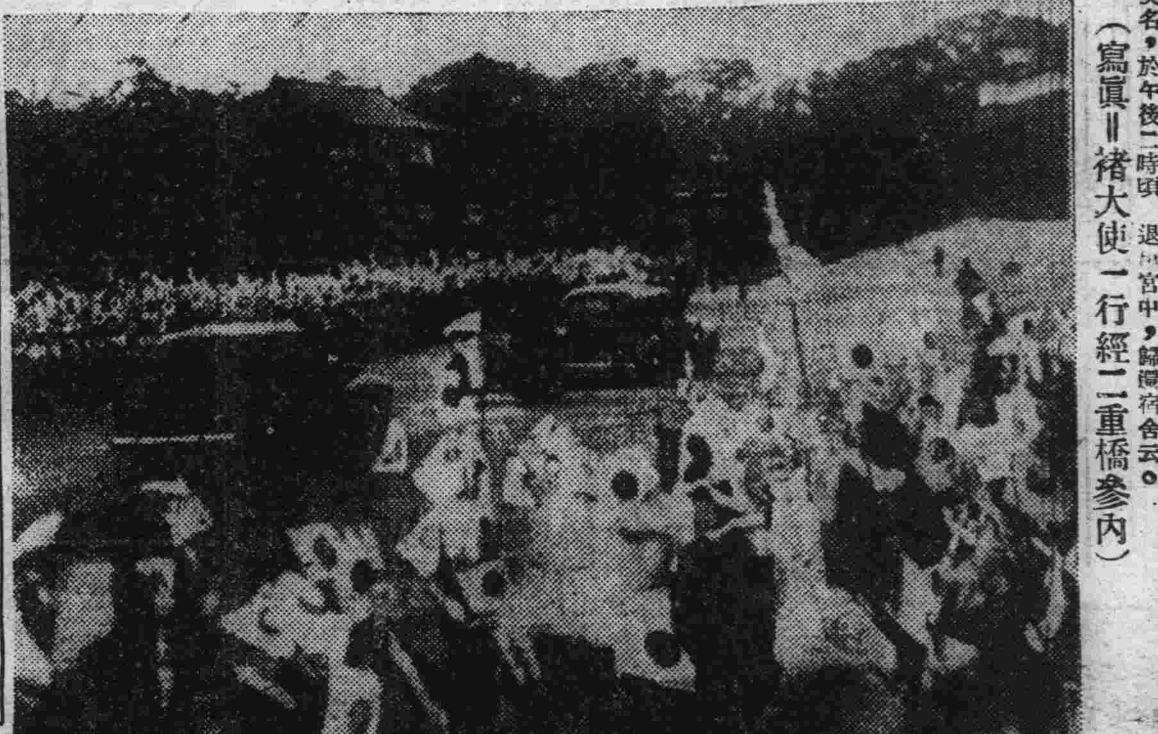

(寫眞＝褚大使一行經二重橋參內)

在日本全幅支援下

中華民國幣制統一

收回舊法幣已開始實行

【南京一日電】駐華日大使館當局談：中央儲備銀行券之發行，當初即有代替各種舊法幣爲基本通貨之性格與使命。此次國府實使舊法幣與中央儲備銀行券併於交換，中央儲備銀行券地位，益臻鞏固。同時並保護舊法幣所有者之利益，由舊法幣弱性通貨膨脹之積弊中救出民衆，可謂和平建國之重要經濟工作也。如上之處置，乃以國民政府通貨金融之根本施策，由實行而期達成國民政府所企圖之幣制統一，與金融安定，民生向上等，日本政府對國民政府及中央儲備銀行之諸施策，時予協力，此次新舊法幣之交換及變更舊法幣債權債務爲中央儲備銀行券，日本側銀行與商社以及中國日僑等咸率先協力，以達成國民政府所期之目的云。

周中儲總裁談

【上海電】周佛海中央儲備銀行總裁三十一日午後會見日本記者。關於實行舊法幣之全面的回收，深謝日本側當局之援助。首先關係舊法幣之收回，日本政府並日本側現地當局所予之莫大援助殊表示深甚感謝之意，奈何故必須回收舊法幣，蓋因舊法幣爲重慶側之通貨，因其濫發必致陷於暴落，因其暴落，必予人民以重大損失，在此次收回辦法公布以前，於市場內曾流布種種之謠言，關於此點欲加以說明，首先招致誤解者，爲公債之問題。當收回之時，關於金融機關保有之舊法幣，將以中央儲備銀行券交付公債，但個人所有者，因全額以現款交換，故請明瞭認識此點，關於金融機關以外個人商人等，至一萬元時，全部付以現款，此以上爲現款存款，此勿論於何時亦能領出現款，又如於金融機關已如前述，雖付半公債但此公債不能視爲現款，第二之誤解即保有謂國民政府或者限制取出存款，亦未可知，但取出存款，絕不予此限。現存之舊法幣單位之債權債務，自六月一日起以二對一比率改爲儲備券，故希望人民於此期間內，從速全部交換，若於此期間內不行交換，則政府不負其責，任或將來禁止流通，亦未可知，彼時，則人民必須負擔矣。

華南軍突然開始行動

敵重要據點從化已陷落

(廣東一日發國通)華南軍六月一日午後五時發表：日軍加入新銳部隊，昨五月三十一日未明起，對當面之敵，開始行動。

「華南前線三十一日發國通」我南支軍之精銳，突如五月三十一日未明，對敵第七戰區余漢謀麾下之第十二集團軍敗軍，加以擊滅。各方面一齊猛烈北上，於灼熱之山野，蜿蜒之我兵馬列，急進擊繼續進行中。

【華南〇〇基地一日發國通】我陸鷲精銳與地上部隊之北上進擊作戰，緊密連絡，對北方一帶之敵側各據點，敢行猛爆擊。對從化前面之山岳地帶敵陣地，投下巨彈甚多，而爆碎之矣。

【華南〇〇前線二日國通】向三面肉薄從化猛攻中之我精銳部隊，一舉擊碎從化西南山嶽地帶之敵，以一日黎明爲期，占領敵最大據點之從化，目下仍行掃蕩敗敵中。

美國玩弄策謀下

墨西哥終於宣戰

是眞自找苦頭吃也

【里斯本一日發國通電】墨西哥政府，一日對軸心國正式布告宣戰。又對軸心宣戰之美洲大陸共和國，已達十一國矣。

「布宜諾斯愛利斯卅一日電」墨西哥國對樞軸國之宣戰布告案，業已通過兩院，加馬喬大總統，繼續俟完成各種法律的手續後，豫明自六月一日，即布告宣戰，今後兩院將豫定討論於大總統之要求，而停止各種憲法上之拘束權限等事項，及附與大總統廣範圍之權限，一方面組織以加馬喬大總統以主席之最高國防委員會，於布告宣戰之同時，幷議以一切之國防措置，關於右項參謀總長沙爾巴特爾柔其克大將，會表明如左：最高國防委員會，乃於必要時立即動員全國物及人之資源，於大西洋岸幷太平洋岸，吾等之防備，既已採取萬全之措置，嚴禁外敵之侵入云。

「布宜諾斯亞利斯三十一日國通電」美得撒州桑安奕利尼奧來電稱：美南部地區防衛司令官，已指定自佛魯里達，至得撒州西境戰爭河口，墨西哥灣沿岸之全部，及亞利桑州沿美墨國境之地域爲軍事地域。於此地域內，實行部分的燈火管制，以此努力爲期，于墨西哥航行之聯合軍船舶，脫險於樞軸國潛水艦之襲擊云。

御泊所內槐花解意

欣欣向榮奉慰御旅情

(奉天一日國通電) 御差遣宮殿下 駕臨 御泊所後，略事休息，於午後二時，在 御泊所，對於山內中將，鄭奉天市長，金奉天省長，邢第一軍管區司令官，佐藤鐵道局長等，單獨賜謁。又日滿有資格者，伺候於 御泊所，簽到問安後，即行退下。此日 御泊所內之刺槐，盛開純白之花，芬芳馥郁，清淡皎潔，雅素宜人，清風徐來，頗爲涼爽，適足以奉慰 御旅情也。

蒙一代之榮譽感激殊深

金奉天省長謹話

【奉天一日國通電】金奉天省長一日奉迎 御差遣宮殿下，謹話如左：御差遣宮殿下來訪我國，以表示慶祝我國建國十周年之賀忱，天皇陛下今 欽使宮殿下來滿，與我皇帝陛下親自慶祝交歡，永久貽日滿一德一心之丕基。皇室與我帝室之 御聚彌固，尤以滿榮之御盛儀，俾全國民來，務確以民族協和之熱誠，努力驅赴於興起實踐運動，對此歷史之盛儀惟有贊仰 天業之恢弘，皇謨之深遠，誠感激不勝者也。本日 御差遣宮殿下，業已安然克遂重大之使命，於官民仰慕中，宮殿下甚爲愉悅。當此佳日之奉天天地，瑞祥彌佈，全市民瞻仰高德，均認爲無上之光榮，感泣莫名。御差遣宮殿下，獨抵新京之五月二十八日，長承賜從之榮，由大石橋至四平市，奉迎奉送，蒙此一代之榮譽，感泣殊甚。本日又得拜見英姿，益復恐懼感激，伏察 殿下以金枝玉葉之身，當此軍國 御繁務之秋，猶錦注我國之育成。尤其我國自建國以來之發展成長，更爲 御仁慈無邊鴻大之所致，令吾人益增感奮之念。我等七百萬省民，仰慕 御差遣宮殿下之御偉德，對於皇室寄與我國鴻大無邊之御恩情，自應銘謹肺腑，更同時爲達成建國目的，應以奉贊之誠，衷心誓願以遠向大東亞建設之大使命云。

御差遣宮殿下

賜謁在奉日滿官民

【奉天一日國通電】宮內府發表：(康德九年六月一日午後四時) 御差遣宮殿下，自本一日午後二時十分，於奉天御泊所，對日滿官民特定者賜謁。

鄭奉天市長謹話

【奉天一日發國通電】建國十週年欣慶光輝之我滿洲帝國，此次奉迎親邦大日本帝國 皇室 御差遣宮殿下，眞不勝光榮感激之至。滿洲帝國之創建，其生成發展，誠爲以世界和平及全人類福祉爲新念之大日本帝國聯國本，更於舉日派遣之大使總理，皇帝陛下業已再度躬訪日本，更於舉日派遣張國務總理，爲訪日謝恩大使，其間曾依回鑾訓民詔書，帝國所負之艱險苦難舉我皇謨顯現。在過去日本宣示國民之所嚮，依國本奠定詔書，御創建建國神廟，尤其於客臘渙發宣戰大詔，明日以關於時局詔書，俱共，旨宣示於中外，以舉一德一心之實，而酬親邦仗義援助之厚誼。帝應深遠，亦可拜察。天皇陛下，對滿洲國之御軫念，早爲惶悚感激不置者也。今次高松宮宣仁親王殿下，拜承聖旨之優渥，惟惶恐感激，日滿兩國實不啻親子，泊乎今日，兩國邦交愈固，誠衷心表以感泣，吾等四千三百萬國民惟至誠一途。今奉迎宮殿下，負荷重大使命，長途來訪，於此時機，更勠力一致，披瀝赤誠，以報聖恩於萬一。宮殿下 御躬安泰，獨抵滿洲國，雖數日精勵於諸事，然殿下精神頗爲旺盛，及殿下就歸途蒞臨奉天市時，全市民感戴無上之光榮，衷心之忻欣，實屬莫可言喻。余當永久記念此榮譽之一日也。

要聞第二版

堀情報局第三部長 痛擊美之欺瞞宣傳

【東京二日發國通電】狼狽於陸續敗戰，國民反戰氣分橫溢中之羅斯福總統，傳播虛構之戰果，以欺瞞國民，堀情報局第三部長，一日於外人記者團之會見席上，對美政府之欺瞞宣傳政策，加以如左之痛烈爆擊：

依最近之報道，美國著名評論家茜安，於五月五日刊行之「生命」雜誌上，公表以「爲使戰爭勝利，我輩必須如何」爲題之論文，痛烈非難羅斯福政府不正當發表戰况稱：『美國之新聞，連日報戰日本軍之潰走，并擊沈日本軍艦之肥事，以吸收讀者，然現實事態，并不如此，此殊爲無責任之報道也，况美國固已喪失世界之太半矣，對此事態，華盛頓官邊情報部，極應負其責任也。二月二十三日，羅斯福曾稱述：「事態並非重大，然稍微忍耐，殊爲必要」受此宣傳而安心之美國民衆，其已可憐矣！』而對國民告知此種事實，關此問題，美國政府之立場，羅斯福自身，五月二十五日與記者團之會見席上，曾明言曰：『不向一般國民告知不佳之消息者之理由，乃因如行發表，即爲與敵側以情報，此結果，將愈益生出惡消息也』。羅斯福政府，既已忠實遵守如此欺瞞國民之發表方針，故其後即不得不始終一貫而行之矣，於此種事態下，美國國民中，對戰爭之推移，猶有抱有容虛之樂觀氣分者，殊屬可憐也。其中最爲顯著之一例，乃爲克拉古大學卒業式上，前亞細亞艦隊司令官亞內爾提督之演說也：（如欲防止二十五年後戰爭之再發於未然，則美國必須致力於今次戰爭後其指導之任務，又必須解除日德意三國之武裝，美國以下聯合諸國，更須組織，於强行如此之和平條件上，必要之兵力，而確世界之安定也）。

亞內爾提督等中，鑑於自己之立場，爲達成羅斯福最近提唱之所謂：【現下之生存競爭，」】，多有以向政府進言，如何回復既已喪失之領土，並如何樹立作戰計畫，爲相當者，亦有以向自國政府勸告反還前由他國掠奪之加利福尼亞州，得撒州，亞桑那州，新墨西哥州，巴拿馬運河地帶，及夏威夷羣島等，與前之所有者，并對英政府進言，使澳洲，印度，非洲植民地等，完全獨立，爲合理也。全世界之民衆，茲正以緊張之態度，注視現下戰爭推移，更因亞內爾之笑料，而使其感情高漲者，宜也，亞爾爾之演說，雖能貫入爲政府塞耳人等之聽覺，但戰爭取實際推移，徒使美國內之識者，對政府之發表政策，及諸報紙之迎合態度，愈加警惕也。

現在美國評論界之第一人，馬加蔭留安，五月一日於紐約黑拉爾特，特里賓報指摘眞珠灣以來，美國之對日戰力如何的遭受破滅的打擊，而對美國朝野上下，亂敲其【因自眞珠灣以來，所發生之事態，使美國陷於如何不利之立場，反之自覺日本之立場如何的強化者，僅爲極少數，於該戰鬥之打擊，尤其特別的重大，此外再受該打擊後，美國對日之戰力，是如何削減者，更爲極少數，」的警鐘矣云云。

建部昌滿氏 任國通理事

【新京一日】滿洲國通信社前理事升井芳平氏，辭任以來，懸缺待補之理事後任，於六月一日發令，由建部昌滿前電電會社業務部長就任云。

琿春縣弘報委員會 編成講演演藝工作班

【琿春一日國通電】琿春縣弘報委員會自大東亞戰爭發以來，即開始活躍，使國境第一線之住民認識時局，徹底聖戰之眞意義，以昂揚奉公翼贊之精神，以是自一日編成八班之民心安定工作班，對縣下各村屯施以講演與演藝，共要領如下：

一，關於大東亞戰爭之眞意義。
二，强化防諜思想。
三，報知戰果。
四，徵兵制度。
五，供給勞力。
六，開拓政策。
七，金屬回收運動。
八，物資配給。
九，經濟取締。
十，禁煙。
十一，普及教育。
十二，增產農產物。
十三，振興馬產。
十四，吾等所行之道。

達成國民儲蓄大目標 郵政管理局實施紀念儲金

【新京一日國通電】於當局高唱儲蓄報國之日，號下全國官民，莫不奮起，踴躍儲蓄，尤其自大東亞戰爭勃發後，加入各種儲金者，更爲增多，以致近來之儲蓄成績非常良好，而使當局驚歎不已，可以窺知一般國民對於儲蓄報國之認識，如何深刻徹底矣，郵政總局，爲達成國民儲蓄十五億圓之大目標，完遂聖戰之重大使命起見，乃自六月一日起，對其從來之制度斷行劃期的大改正，新設定額儲金，而新京郵政管理局，爲更進一層的達成此大目標，向儲蓄報國之途上邁進，於以上新設制度之外，更行實施「建國十週年紀念儲金」及「詔書奉戴日儲金」，辦法如下：

△建國十週年紀念儲金爲慶祝紀念光輝之建國十週年起見，自六月一日起，至三十日止之期間內，於共所存入之定額儲金，月金證書儲金通帳上，押捺紀念日戳。

△詔書奉戴日儲金：每月八日之詔書奉戴日，係爲奉戴聖旨，秉誠奉公，完遂聖戰之一日，故國民儲蓄實踐委員會，基此意旨，……日儲金」之額，以作特別表示云。

爲謀滿鮮提攜強化 三宅本部長近日赴鮮

【新京一日國通電】當茲大東亞共榮圈建設急遽進展之際，爲促進協和會與朝鮮國民總力聯盟之提携強化起見，乃由三宅協和會中央部長，坂田調查部長，並松浦兼任參事（大同學院教官）偕同和田秘書赴鮮，訪問朝鮮國民總力聯盟一行於七日乘午後三時十五分發望號車由京出發，定於八日抵京城，滯留四日間，十二日由京城出發途經鞍山再作滯留後，於十八日歸京云。

向南前總督・大野前總監致謝 張總理特派于興農部大臣赴鮮

【新京一日國通電】南前任朝鮮總督，同大野政務總監，今次已行辭官。按南總督曾任關東軍司令官，對於滿洲國之建國上，皆有多大之功績。而大野政務總監，亦曾歷任關東局總長，對於滿洲國盡力之處頗多，尤其兩氏於朝鮮在任期中，對於滿鮮一如之表現，以及其他對於滿洲國協力援助之處，更非淺尠，是以兩氏與我國之關係，極其深遠緊密，以致張國務總理大臣，今次乃特派遣于興農部大臣，總務廳事務官等，前赴朝鮮京城，對於兩氏已往協力援助我國之厚情，借致感謝之意，該一行已乘一日午後三時十分，由新京驛之（光）號車赴京前往，預定於六日前後歸京，今次所派遣者，非爲政府之派遣，乃係張國務總理大臣個人所派往者云。

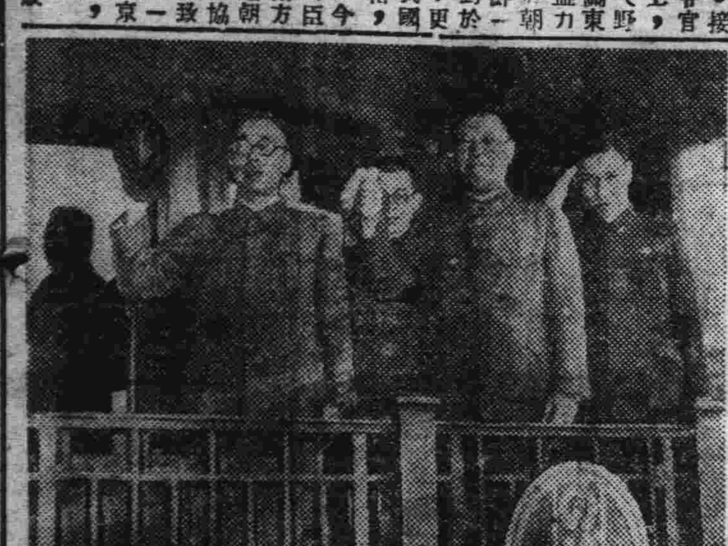

（寫眞：由新京驛出發時攝影）

作成躍進國都之縮圖 於博覽會特設新京特設館

【新京一日國通電】今夏於國都舉開之滿洲建國十週年紀念大東亞建設大博覽會，以該會介紹飛躍進展之國都是以新京商工公會於市公署積極的協力下，新設新京特設館，與特殊會社及其他關係方面，對於該館，建立方針，并政治，經濟，文化各項之資料出品物，正進行協議與懇談，以是近已決定建設要領，即將着手設置該館，關於該館擬設置各種縮圖，以平易的解說滿洲全體而表現新京國都爲政治，經濟，文化中心地之象徵，同時，并以立體的動態的陳列出品物，圖示照片或背景等以簡易的展覽之，又迄至一日，出品報名者如左，「括弧內爲出品物」：

△滿洲合成化學【油原料及製品】。△齋藤省三商店【煖房用品】。△東亞鑛山【鑛石】△富士電氣【電氣器具，通信器具】滿洲採金【採金模型】。△東洋棉花【大豆纖維服料】。△滿洲鑛發【地下資源鑛物】。△滿洲石油【石油】

緩和國都交通難 新造電車將到京

【新京一日國通電】以緩和國都交通難，新京交通會社，向即急於製造電車，近已增加小型電車五輛，去歲起工之最新大型電車十七輛，刻已於日本製造完成，其中十輛，於六月中即可輸送來滿，所餘七輛，至七月末當可全部運至新京，如此久爲市民所苦惱之國都交通難，今秋可望解消云。

在安南五十萬華僑 積極協力大東亞建設

【西貢一日國通電】我南方戡定作戰告一段落的現在，其占領地區內之南方華僑，漸次諒解我華僑對策的眞義，而積極協力，在安南華僑之主要腳色，南方華僑之巨頭陳嘉庚，胡文虎氏等之前重慶的國民參政會員，以及現南部法印中華總商會長張振帆氏，三十日對汪主席發出通電，願率在法印五十萬華僑，聲明擁護國民政府，于盟邦倡導之亞細亞民族解放運動旗幟下，將法印華僑之產業資本，總動員以積極的協力大東亞經濟的再建，且于一日於綿稅，召集南部法印之有力者，商討其具體策矣。

首協春季地區協議會 各舉開時日會場決定

【新京一日國通電】爲徹底暢達民意，而由協和會首都本部舉開之春季地區協議會，並各項懇談會，已定自六月二日起，先由東榮地區開始，然後逐次爲寬城，商工業者，雜林分會，大同，長春，和順，敷島，順天等區，最後則爲農村地區，茲誌各區協議懇談決定時日會場如左：

△六月二日午前十時：東榮區（區事務所）。
△六月八日午前十時：寬城區（寬城警察署講堂）。
△六月九日午後一時，商工業者懇談會（紀念公會堂）。
△六月十日午前十時：雜林分會懇談會（永樂國民學校）。
△六月十一日午前十時：大同區（四道街警署講堂）。
△六月十二日午前十時：長春區（區事務所）。
△六月十三日午前十時：和順區（協和會館第一會議室）。
△六月十五日午前十時：敷島區（公會堂）。
△六月十六日午前十時：順天區（未定）。
△六月十七日午前十一時：農村地區（協和會館第一會議室）。

首都聯合協議會 東榮地區協議會 協議案十二件

【新京一日國通電】首都聯合協議會，最初準備行事，國都地區協議會與懇談會，定自六月二日先由東榮地區開始，迄十七日全市各區盡次舉開完竣，茲東榮地區協議會，定二日【二日】午前十時在訥本部長以下各分會長，有協和會首都區事務所，有關係者之參加，而舉行，誌其協議案十二件如左：

一，電話火速架設事項。
二，關於設立郵政局事項。
三，市立診療所設立事項。
四，巴斯車開通事項。
五，關於修築道路事項。
六，東榮大路至春日町伊通河橋樑改築事項。
七，盤井代替上水道事項。
八，下水汚水適當處理事項。
九，開設娛樂場所事項。
十，會務現地指導担當職員事項。
十一，警察署急速開設事項。
十二，發給修廟用地事項。

滿洲重機 舉行股東總會

【新京一日國通電】滿洲重機自三十日午前十時起，假新京本社召開第四回定時股東總會，至時，對取締役并監査役之選任，及隨同新設事務取締役制之章程變更等件加以協議，當即通過，新就任之取締役，計有岩本治左衛門氏，下田一夫，宮崎松郎三氏，他方更因取締役岸本勘太郎氏任期滿了，并決定由八木聞一氏就其後任，監査役齋藤靖彥氏仍行重任，另外由川合正勝氏新任監査役。又專務取締役依互選之結果，決定爲岩本治左衛門氏（帝國鑄鋼社長）云。

高等官採用銓衡 定來月施行考試

【新京一日國通電】康德九年度高等官採用銓衡考試【技術官，教官】政府業已公布施行，預定自七月上旬至八月上旬，分別於新京，京城，關東，仙臺，札幌等地，施行人物考查及學科考試，本次考試所限之應募資格如次，希志望投考者踴躍報名，即係：

△技術官：機械，電氣，應用化學，採鑛，冶金，航空，土木，建築，農藝，林業，農藝化學，畜產，水產，獸醫，醫學，藥學，園藝，通信，物理，醸造，紡織，地質。

△教官：國民道德，教育，國語（日，滿，蒙，俄語），地理，歷史，圖畫，手工，體育，音樂，法律，政治，經濟，商業，土木，建築，農業，林業，水產，畜產，博物，獸醫，物理，化學，數學，醫學，藥學，農業化學，農業土木，機械，電氣應用化學，採鑛冶金。

前項應募者，除限本年未滿之二十五歲者外，新京醫大附屬藥劑師，建大，開拓醫學院，北滿學院，日本高等專門學校等，亦可應募云。

紀念故曾仲鳴沈崇兩氏 粵省創設鳴崇學校

【廣東一日國通電】廣東政府爲紀念與汪主席同時挺身於和平建國運動，因遭慘殺而故去之曾仲鳴及沈崇兩氏，乃設立鳴崇學校，以養成挺身於和平建國之中堅人才，該校設於廣東北部「中山紀念堂」附近，目下正在建設中，預定於九月一日開學云。

國府命令

【南京一日國通電】國民政府命令（三十日）浙江省政府主席傅式說，命清鄉委員會委員

百發百中·永久根治·斷然好評
京城 都藥房 淋藥
新舊淋病十年以上與赤白帶，速服僅二三日乃至五六日，無告痊癒，世界獨特的秘藥 ▲男女諸位購服早登彼岸
噴好評 藥價 △試藥二圓 △半劑四圓 △一劑八圓
△本藥非能一人痊癒，一八圓即定止濃以後 △亦非從來的白檀油之聖藥 △再發流行，絕妙 △在豫防上請多多服用，已博得各方之好評
特許責任製造本舖 京城驛前（蓬萊町二ノ七） 都藥房
△北滿東滿總代理所 哈爾濱中央大街二〇六 合資會社 北滿藥業社 電話二二六三三番 全滿各大藥房均有代售

齒科 醫師 李蔭成
哈爾濱道裡外國七道街五號樓上四戶
▲投診時間 午前十時至一時 午後三時至六時止 星期日休診 電話九六四〇番
德國最新式愛克司光機 新添電氣治療機治療各種牙症照像診斷

遷移通告 壽康齒科醫院 院長周崇智
本院新遷移道外正陽七道街口
▲診療時間 午前九時至正午 午後一時至六時 星期日祇限午前

育才（招生） 女子打字術 日本語學 簿記
新校舍寬潔陽光充足，冬暖夏涼並聘請有日滿人講師教授日語，詳章函索附郵票六分
校址哈市道裡中國十道街二十二號刪豐貨店三門

大光明有聲電影院 道裡中國九道街 電話六九五二
午後一點開
今天佳片捲土再來 新版 兒女雄英傳
新華公司古裝武俠激鬥飛簷走壁驚險不朽名片
顧蘭君 梅熹 韓蘭根 殷秀岑 余琳 洪警鈴 通力合演
加映大東亞戰爭新聞片 下期滿映新片胭脂
十號上海新片 周璇 白雲 主演 袁紹梅 尤光照 龔稼農
國華公司時裝香艷歌唱趣情激截大片 惱人春色 上下兩集各演七天

巴拉斯影院 道裡中國七道街
新版鉅片大受歡迎 上海藝華古裝戰爭戲劇說部巨片
今天一點開場隨便入座
王寶釧 張翠紅 李英 文逸民 嚴化（合助演）
彩樓選夫，父母反目，寒窰分手，行軍遇害，代戰招親，帶兵援夫，夫妻團圓，相府算糧，金殿封后，大報寃仇 ●全部演完●
請注意本院不日開演 上海新片 周璇 白雲（主演） 惱人春色

有聲大戲院 道外北六道街 電話七八九五
今日公演 國華公司有聲對白恐怖奇情空前巨片
黑夜孤魂 （慕容婉兒主演） 徐風 尤光照 周起（合演）
陰風陣陣！鬼氣森森！ （全片充溢恐怖氣氛）
注意近日公演 上海新片 新姊妹花 陳雲裳主演

有聲大戲院 道外十六道街 電話八九八一
今日公演 國華公司有聲對白歌唱艷香熱情名片
解語花 （周璇婚變後主演第一部名片） 白雲 尤光照 周起（合演）
名花解語—艷曲通情 片中名歌數支婉囀動聽！
六月十日再演上海新片 周璇婚變後主演一部歌唱名片 惱人春色 白雲合演

平安電影院 道外景陽街
今日上映 香艷愛情社會倫理巨片
兒子愛上丫環是爲得到精神上的安慰！ 爸爸愛上丫環是爲得到肉慾上的滿足！
靈與肉 （上海大成公司名貴出品） 英茵（最後遺作） 顧也魯 屠光啓 唐雪倩（合演）
下期公演 播音台大血案 再期公演 奈天何

東北大戲院 今日開演 華新公司有聲對白哀艷社會巨片 玫瑰飄零 李麗華 楊柳 主演
大同電影院 今天開演 中國聯合影業公司有聲歌唱古裝歷史巨片 西施 袁美雲 王元龍 主演 新飯考貝
明星電影院 今天開演 上集 滿映最佳有聲新片古裝俠義艷香戰鬥 龍爭虎鬥 白玫 徐聰 主演 半價證有效
馬迭爾電影院 今日一點開演 日活名映畫 マボロシ城大會 前後兩集同時演完
亞洲大戲院 【今日開演】 滿映攝製有聲對白歌唱舊劇巨片 玉堂春 趙曉瀾主演 下期開演 新華公司有聲對白卡通漫畫 鐵扇公主
中央
華樂
新舞臺

戰情迅報

要聞第三版

全阿非利加大作戰
樞軸軍利比亞大攻勢極活潑

【君斯坦丁一日國通電】久入停頓狀態之北非利比亞戰線，近日愈告活潑，樞軸軍於五月二十六日開始大攻勢，目下冒攝氏五十度之酷熱大砂漠，於砂塵中展開大戰鬥，樞軸軍因對砂漠地帶戰鬥，有相當之準備，當戰鬥開始之時，即得保持制壓的優勢，於特爾克南方五十公里地帶，展開坦克車大戰，收有莫大之功績，突破英軍要塞，有一舉即達國境之形勢，英軍見此情形急速向北非方面派遣增援部隊，以支樞軸軍之猛攻，而樞軸側之企圖者何，以現在之情勢而論，尚不明瞭，但現在展開之利比亞戰，並非特局地戰，乃係全阿非利加之大規模作戰，比次利比亞作戰對德蘇戰是否有利，據聯合國側軍事消息家稱，比利亞之新作戰，爲日本之處理中國事變，及德國對蘇戰，同時則構成樞軸三大攻勢作戰云。

美因船舶喪失綦重
造船刻已益告緊急

【布宜諾斯亞利斯一日國通電】據當地所接之美國報道稱：樞軸國潛水艦之攻擊美船，益形激化，以致最近之美船喪失，月達二十萬乃至三十萬噸以上，此爲美國每月平均造船能力之二倍以上，此喪失量，實與美方船舶界以莫大之打擊，而美國對於自國商船隊之建造，並未講以萬全之措置，其主要原因，係製船勞動工資，較之外國，實過額高昂，今爲造船，則必仰於政府之補助金，然迫於眼前危機之政府當局，遂緊急着手造船，因上述之工資高昂，是以其缺欠頗難除却云。

德軍於哈科夫附近
殲滅赤軍經過

【柏林一日國通電】十二日德軍於哈科夫附近包圍赤軍之大殲滅戰，德軍收有光輝之勝利，至二十九日，已告一段落，德軍於三十日發表戰鬥經過大要如左：

蘇聯西南方面軍司令官齊莫欽克，擬於德軍之春季攻勢前，先奪哈科夫藉以阻止德軍之南進，於是乃統率七百五十萬大軍，集結於哈科夫附近，企圖突破東北方之德軍陣地，其由北向南取包圍陣勢，其他一隊則自哈科夫南方東退，擬向克拉斯哥拉特，而展開大包圍戰鬥，但德軍早即察知，乃急速向克維馬特路斯附近增加兵力，並襲擊北方因逃姆方面，與赤軍展開激烈戰鬥，遂壓制北方，二十四日哈科夫南方赤軍第六，第九，第五十七軍，已完全被德軍包圍，二十九日繼續展開殲滅戰，此次赤軍已被澈底殲滅，故德軍獲得極大之勝力云。

利比亞戰線
兩翼深入敵之側方
德軍已占有利地位

【維西三十一日發國通電】據哈瓦斯通信伯爾尼【瑞士】電稱：扎眞古報之柏林特派員報道，北非德軍司令官羅梅爾將軍，令麾下之精銳赴利比亞戰線，而行決戰之旨如左：

羅梅爾將軍，親出麾下軍隊，以行決戰，同將軍已得關指導作戰之自由，裁斷權限，遠離他戰場之北非戰線，於有自由行動之現在，利比亞戰線上，兩翼均深入敵之側方，攻擊之上，頗占有利之地位也。

又塔特報之羅馬特派員報道如次：

月下於德布爾克之南方所展開之戰鬥，雖頻傳其乃重大作戰之端緒，然爲意大利軍事方面認爲同作戰之，頗能相當擴大者，一般均觀測最近將來，即可有重大變化者也。

美抗戰力日趨貧弱
生產窘態暴露無遺
失業！罷工！到處騷然

龐大的戰爭豫算

本年一月七日，羅斯福大總統於美國議會提出覺書，建立歷史上空前之大軍事預算案，在本年度以五百六十億元用之於軍需生產方面，迄開戰後三個月之數字，已達八百三十五億五千萬元以上之巨額，試統計自前年五月德軍進攻波蘭，英軍敦克爾克敗戰，及美國國防會議設置之時起，其軍事預算總額約爲一千億元，僅本年度所計畫之軍事生產費，已爲全美國民所得之半數矣。

該項覺書提出後，綜合其所發表之數字如下，最初計畫之飛機爲六萬架，嗣改增爲十二萬五千架，高射砲由二萬臺增爲三萬五千臺，戰車由四萬五千輛增爲七萬五千輛，輸送兵器資材，及戰鬥員所必要之船舶建造量，由八百萬噸急增至一千萬噸，據傳此項龐大軍需生產計劃之實施，乃出於對樞軸國方面給與英美損害之報復計畫也，若從此項「天文學數字」的計劃看來，一旦實行，其戰車將壓滿大地，飛機將遮蔽天空，而日色爲之昏暗，實際上，美國對於此種龐大計劃究竟能否實現，又其能實現之成分若何，均不失爲應研究之問題也。

政府與勞働者對立
釀成生產力之低下

美國之某種機械生產，及一定範圍之建築作業等，均已相當進步，技術亦頗優良，此乃客觀之事實，例如紐約之廣播電台大建築物，其偉大，新異，壯麗，爲他國所無，然其建築從起工至竣工僅歷時十六閱月，隣傍最適合之三十四層大樓完全爲鐵骨建築，經四十四日，即僅一個半月便全部完成，其他大規模之近代工場等，自設計，請求許可，以迄完成開始營業，數月內即可實現，其速率之大，向被誇耀，然此乃個別之場合，雖能發揮其全效能，至於軍需生產等綜合的生產場合，不但未能如此順利，且往往得到相反結果，此乃成爲當前問題之焦點者也。

美國目前之製造工業，尤其軍需產業方面，以故不能發揮其全效能，第一，在美國由平時生產改爲戰時生產，乃最近倉促實行者，美國爲使平時產業化爲戰時產業起見，自前年起至去年，曾費去十一億萬圓之鉅資，相當於自一九三五年，迄一九四〇年六年間，美國投資之總額，實際上，美國認正適進於戰時生產，乃近一二月來漸成具體，何則，蓋自本年二月二日以後，美國始完全廢除民需操作，作將汽車製造工場，改爲軍需工場，成爲一週七日，一日二十四小時作業之制度，此亦因美太平洋艦隊，近二月來多被強大之日本海軍分別擊毀故也，從前汽車工場之軍需，定製額爲四十餘億圓，今已增爲五十億圓，至開戰前止汽車工業之從業員約爲五十五萬人，現既實行軍需生產計劃，從業員亦必增至八十萬乃至一百萬始足應用，然於轉變時期，各種生產部門均需要熟練職工及技術人員然多數之熟練工人及技術人員焉能頃刻立致蓋「熟練工」之養成，非僅需要相當「時間」，與「費用」，即與此相關聯之頗難的勞動問題亦恐發生也。

從前美國之「公正勞動標準法」，簡稱爲「時間及工法」，規定每週爲四十小時，即每週工作五日，乃法律上之一般規定，現在，對於從業員之工作時間，雖然增爲每週七日，勞動公會方面對於急增之二日超過勞動，遂彌硬要求加倍支付工資，爲實行七日工作制度，物價調整官海達遜竟提倡撤不增加工資，遂釀成政府與勞動者斷然對立之情勢，工資問題使美國陷於勞動不安之境地，對於軍需生產之能率及速度，將予以重大妨害，誠然不可免之結果也。

勞働力之不足

勞動力，尤其熟練工之不足，乃美國現在最感迫切之問題，故美國已選極實施「勞動訓練」，以應目前之需要，其所謂「訓練」云者，內容固屬不詳，然其主要者不外對於各地之大學及專門學校等實施「再教育」，尤其對於作戰上所要的軍需生產之從業員，更需要熟練之作業，此外，對於不同工作之職工之訓練，乃目前最迫切需要者也。

然而，遂行此種訓練，實感勞動力之不足，故最近漸次試行使婦女參加於戰時生產工作，使婦女與男子同樣服役，現正盛傳認爲對於今後十四歲以上至四十四歲之婦女，決定強制徵用之基準立法乃屬必要課題，現在在軍需工場服役之婦女約五十萬人，正計劃使緊速增至二百五十萬人，關於此種事實之由於權威者方面之調查，現在美國十四歲以上至四十四歲婦女之中，約有七百萬人不定期的從事於生產勞務，然其中約五百萬人即將轉換至軍需生產方面，是在軍需生產方面所必要的男女勞動者之總數，約爲一千五百萬人左右。

天然資源素稱豐富的美國，除上述勞動力之不足而外，其從事戰爭在軍需生產方面不可缺少之原料資材，亦漸感不足，其最顯著之例即爲橡皮，現在橡皮之供足路線全被遮斷矣，因爲橡皮不足致使有名的法伊阿斯頓，合亞大工場，於去年三月六日被迫倒閉，民用汽車之製造，近二月來全被禁止，其原因一爲橡皮不足，一則以外之金屬原料亦停止供給，因所儲蓄之的責減少，乃自四月二十二日起禁止無線電收音機製造販賣，以爲對策打字機之機械製造等，自二月九日以來，其生產量亦減少一成至二成五，概一全爲軍需生產所代替矣，最近甚至連開罐頭小刀等之製造亦命減少，是各種限制與禁止之強化，逐漸實行，自各方面觀之，戰時下之美國，不止勞動力不足，則各種物資亦絕不敷應用者也。

勞働爭議

蓋美國社會之不安乃發端於農村，而暴露於軍需工業者自一九三七年以後迄一九四〇年之數年間，勞動爭議之數逐年減少，然自此次大戰勃發以後，又突然增多，所謂星星之火已成燎原之勢矣，羅斯福所以能打破美國傳統慣例，而獲選爲第三屆大總統者，實全賴於勞動者方面之支持與協力所致也，故羅氏執政以來所推行之新政，亦頗有利於勞動階級也，然於羅氏第二次大總統就任典禮之際，曾自勞動公會中急進派產業分會領袖約翰路易士受有選舉資金四十八萬元，此次乃公開之事實，惟此過去之原由，已因戰事發生而歸於泡影矣【未完】

智利始終維持中立
內相向全國廣播演說

【森地亞哥一日國通電】智利內相毛拉烈斯三十一日向全國民廣播，請協力維持智利之中立，大略如左：

現在智利之立場，非常困難，戰爭上無關係之國境，尚未受威脅，祖國雖於任何方面，並未受戰爭之直接的影響，但今次大戰，當必蒙受不可避免之諸影響，即係因原料之不足，益趨深刻化，今爲避此智利之經濟上之破滅起見，必須持有冷靜之態度。

汽油，被服原料，橡皮，膠皮車輪袋類及其他多數物資，尚感缺乏，故對此等物品，必勵行節約，切望國民諸君，必爲祖國而犧牲及協力政府之覺悟云。

德軍五月中
擊沉美英船百七十隻

【柏林一日發國通電】德軍司令部發表：五月中擊沉美英船舶爲百七十隻，九十二萬四千噸，此非僅於前大戰上，即今次大戰以來，亦最高之記錄也。美國今年初難得意，其迄至五月十日，已有船舶百二十隻，五十萬噸進水，然德海空軍之此戰果，已使其一年中建造之噸數，於一月中，而爲海底之藻屑矣。

德軍各線戰況

【柏林一日國通電】德軍司令部發表：

△東部戰線

一，德軍局部的出擊成功，並攻退自數反攻而來之蘇軍。

一，德空軍對軍事目標，并港灣設施加以猛炸，而舉多大的戰果。

一，德空軍與航行于莫爾曼斯港水域中之敵大型貨船，以大損傷。

△北非戰線

一，德意聯軍，對反攻而來之英軍，以多大之損傷，而攻退。

一，德空軍於三十一日之空戰，擊墮英飛機二十四架。

一，德意軍與英軍激戰後，除俘虜二千外，并鹵獲戰車三百五十，砲五十三，及其他武器多數。

△德英戰線

一，英空軍三十一日於英法海峽沿岸上空之空戰，喪失飛機十九架。

△海上戰況

一，德空軍爲敢行拜倫之英空軍之報復爆擊，大舉空襲英格蘭東南部之坎特別里，投下炸彈之燒夷彈，使市內各處發生火災。

一，德海空軍五月中，擊沉美英船舶計九十二萬四千噸，更以炸彈及魚雷攻擊六十六隻，而使之損傷，惟前記百七十隻中之百四十隻，四十萬七千四百噸，爲德潛艇擊沉者云。

加勒比海之
遇難者歸還

【里斯本一日國通電】據美聯華盛頓來電稱，美海軍部三十一日發表，美船三隻及其他國船一隻，共計四隻之商船，於加勒比海遭受魚雷之攻擊，其生存者咸於東岸某港上陸。

蟠居于廣東附近地區之
敵第十二集團軍主力

【廣東一日國通電】蟠居于廣東附近地區而擬阻撓我軍進攻之當面敵軍，乃隸屬於第七戰區司令長官余漢謀麾下之第十二集團軍的數師，其頂要部隊如左：

第百五十二師「師長陳章」係于良口戰受我軍大打擊，而近來力謀恢復戰力，於本年四月，出動於前線者，第百五十三師「師長陳驥鴻」，自廣東攻略以來，被配置我軍之正面，但無與我軍交戰之經驗，爲重慶正規軍中最得意之遊擊戰隊。第百五十四師「師長陳浩東」爲第十二集團軍中裝備最優秀者，此前，曾向余漢謀提出速反抗之要求，而續行强備之蠢物，第百五十七師，尚無與我軍交戰之經驗云。

蘇軍發表戰況

【莫斯科一日國通電】蘇聯軍當局，於三十一日正午發表戰況如左：

一，伊萬哥姆及巴爾班哥堡地區之蘇聯軍，於三十日對敵軍戰車，並步兵部隊，展開猛烈之防禦戰。

一，其他地區，並無何等變化。

美船四隻受雷

【里斯本一日發國通電】據美海軍當局稱：美海軍華盛頓來電稱：美商船四隻，於美大西洋岸，又復遭受魚雷之旨。

接兌光華鉛字局信記緊要聲明

啓者現由鄭佐堂在哈市道外北二道街開設之光華鉛字局信記現歸鄭佐堂接兌所有機器材料貨物舖號字已照常營業對於前光華信記所有內外一切未了賬目及擔保等情均與接兌人鄭佐堂無關恐未週知特此聲明

出兌人代表 接兌人 鄭佐堂 全啓

△請看介紹數學名家

尹先生非同別者眞有經驗實學新法另有寄功星命之相果能指定方針破除迷信已往未來語語不空句句應驗不愧特號靈仙請君欲問前途請去一問方知不謬前言矣

▲介紹人 胡潤澤 郭際唐 王輔子

▲哈市道外富錦道街 對過

尹靈仙卦館

介紹鋼琴教授

國內閨閣小姐愛好音樂者頗多若無人或無相當傳習之地遂放棄中止茲有張儀女士近由第一音樂學校卒業習鋼琴已經十年願舉其所學授之同好閨閣小姐倘有願研究鋼琴藝術者可到馬家溝數堂街八十號面洽是爲至幸

介紹人 徐程九 范介卿 李國鈞 王維開 楊墨宣 關鴻賓 全啓

小孩募集

一，年齡十五以上自二十以下

一，要確實的保證人二名

希望者帶來社履歷書

道外承德街一三七 明治製菓

兆和醫院

部々辭去衛生医院職務現在開設

院長 王兆桐 院址 道外景陽街六號

新華樓飯店

屋內刷新 包辦酒席 喜壽宴會 隨意便酌 禮堂寬闊 招待殷勤

貴賓城大街 電話購房：二九九四・五八三二

新城工程師事務所

土木建築設計製圖鑑定監理

辦理 督委託許可

時間 午前九時至午后四時 午后六時至八時

地址 道裡新城大街一四七號 中國（五道街）

電話五一二五九番

中田齒科醫院

院長 李中田 醫師 王宗哲

診療時間 午前十時至午後六時

院址 正陽大街四二四 電話（八二四八）

醫士 施米德樂（聘有滿人翻譯）

專門 淋病 皮膚 花柳

備有各式電療及愛克司線

診療時間：上午九點至十二點 下午四點至七點

道裏中國十道街四三號

感謝長鬚 于道人仁術館卦

感謝人 趙廷相 李代佈

館址：哈市道外北小六道街聚遠堂

特許發明局註冊

TRADE MARK

大仁 億茸壽酒

主治 風寒麻木 四肢不仁 腰背痛 左癱右瘓

著名藥店均有代售

羚角散

小兒驚風麻疹 肺熱咳嗽 百日咳 急驚風

藥店均售

治咳 止咳靈

男婦四時咳嗽 各期肺病痰中帶血 勞傷咳嗽

復茸補天丹

特別大贈送 買一盒送一盒

腎虧虛弱 夢遺滑精 精寒精冷 房慾過度

大仁藥膏

本店均售 主治

滑燙湯火 凍瘡

氣大傷身 靈丸 舒肝丸

如患 肝氣不舒 膨悶脹飽 胸肋串痛 請服

女界救星 維女命

主治 經血不調 赤白帶下 子宮寒冷 久不受孕

發賣本舖 天一德街 大仁堂藥房

（婦女的救星就是）月月紅

▲主治 貧血…月經不調 其他…婦女雜症 無月經…神經衰弱

製造發行所 五大洲藥房 奉天一德街一二號

每瓶定價 一圓 各埠藥房均有代售

紙類直輸出入商 合資會社 株原商店

哈爾濱市石頭道街一一二七 代表電話香號二三二一五

支店 齊齊哈爾，佳木斯，海拉爾，牡丹江，

光輝於歷史

淋疾 最高級化學療法

力今之世 醫學發達 而新藥續出 殆宛若雨後春筍 盛則盛矣 然徒使患者於取捨去就 茫然不知所從 此種現象 殊非大衆之福利也

「脫爾淋淫」以獨立獨群之勢 久爲淋界所景仰 自發售以來 所經救癒之人 難以數計 其超越的殺菌 消毒 鎮痛三大作用 蓋已達於治淋藥之最高理想 故「淋疾則脫爾淋淫」之呼聲 早已廣聞於中外矣

【包裝】五〇片 一〇〇片 三〇〇片

發賣元 鹽野義商店 大阪市東區道修町三丁目

製造 鹽野義藥品株式會社 奉天市鐵西區

鹽野牌 脫爾淋淫片

建國十週年東亞競技大會
濱江省大會中旬舉開
昨召開打合會商討進行要綱

建國十周年慶祝東亞競技大會，滿洲國預選會，將定期於七月二十四日起至二十六日止，其三日間，在國都新京舉行。同時第三回北滿舉育大會，亦將於六月二十七日及二十八日，在齊齊哈爾舉行。爲期選出以上之選手，特定期於本月十三日及十四日兩天，假哈爾濱市舉行建國十周年慶祝東亞競技大會濱江省大會。濱江省準備委員會，爲籌備大會進行事宜，特於日昨（二日）午后三時，假文教科長室，召集關係者，開備打合會。玆將大會要綱等，分別誌之如左：

協議事項一，建國十週年慶祝東亞競技大會濱江省大會準備事務關係之件。二，建國十週年慶祝東亞競技大會濱江省準備委員會規程關係之件。三，建國十週年慶祝東亞競技大會開催要項。四，各種運動競技別要項。五，大會實行預算關係之件。六，建國十周年慶祝東亞競技大會項目關係之件。七，建國十週年慶祝東亞競技大會役員關係之件。八，其他關係事項。

大會要綱一，主催：濱江省公署。二，所管：濱江省民生廳及哈爾濱市署，大滿洲帝國體育聯盟濱江省事務局。三，期日：康德九年六月十三日十四兩日間。四，場所：哈爾濱市。五，種目：一，陸上競技。二，籃球競技。三，排球競技。四，軟式庭球競技。五，軟式野球競技。六，卓球競技。七，自轉車競技。八，足球競技。九，拉式足球競技。十，硬式庭球競技。

陸上競技一，會場：哈爾濱市花園在滿國民學校。二，男子之部：一百米，二百米，四百米，八百米，千五百米，五千米，一萬米，百十米高障碍，千六百米接力，走高跳，走幅跳，三段跳，棒高跳，砲丸投，鐵餅投，圓盤投，手榴彈投，公開種目馬拉松。三，女子部：一百米，二百米接力，砲丸投，圓盤投，走高跳，走巾跳。

籃球競技一，會場：哈爾濱東體育場。二，每一市縣旗一組，在十名以內，各縣旗優勝者，再與哈市代表隊競賽。

排球競技一，會場：南崗第一女子國民高等學校。二，每市縣旗一組，在十二名以內，各縣旗競勝者，再與哈市代表隊競賽。

軟式庭球一，會場：南崗鐵路厚生會館。

軟式野球一，會場：中央市場野球場。二，每市縣旗一組，十五名以內，各縣旗優勝者，再與哈市代表隊競賽。

足球競技一，會場：第三國民高等學校。二，每市縣旗一組，十五名以內。

卓球競技會場：哈爾濱高等女學校。

自動車競技一，會場：在滿花園國民學校。二，種目，五百米，千米，三千米，五千米，一萬米，每一種目市縣旗一名，代表參加。

庭球技競一，會場：南崗哈爾濱學豆庫斯（大直街喇嘛台附近）。

拉式足球會場：哈爾濱學院。

開會式次第一，開式宣言。二，役員選手之入場行進。三，日滿兩國旗揭揚（日滿兩國歌合唱）。四，宮城，帝宮遙拜。五，興亞聖戰陣歿默禱。六，大會會長訓詞。七，選手代表宣誓。八，大滿洲帝國體育聯盟總裁祝辭。九，勸會歌合唱。十，建國紀念運動賀詞。十一，役員選手退場。十二，閉式宣言。

閉會式次第一，開式宣言。二，役員選手之入場行進。三，宮城帝宮遙拜。四，興亞聖戰默禱。五，國旗降納。六，表彰。七，大會會長致辭。八，日滿兩國歌齊唱。九，日滿帝國萬歲三唱。十，閉式宣言。十一，役員選手退場。

大會役員一，總裁：張國務總理大臣。二，副總裁，武部總務長官。三，會長，于濱江省長。四，副會長，中島濱江省次長。五，參與，各市縣旗長。六，大會委員長，劉濱江省民生廳長。七，總務部，部長以下委員數名。八，式典部，部長以下委員數名。九，施設部，部長石尾市庶務科長以下委員數名。十，演練部，部長岩崎市保健科長以下委員數名。十一，接伴部，部長協和會省本部指導班長以下委員數名。十二，報部，部長長谷川省弘報科長以下委員數名。

慰問勤勞奉仕隊
和田主事一行明日出發

慰問哈爾濱市勤勞奉仕隊，於京濱興城蘭嶺驛工作中之青年團員，於昨（二日）午前十一時，當由關係側齊集於協和義勇奉公隊統監部，開備慰問會議之結果，決以和田主事，以次各區隊長等一行三十六名，特定明日（四日）午前九時三十分，由哈爾濱出發，向目的地進發，實行哈市勤勞奉仕隊慰問，所攜之慰問現金四百零二元，前往慰問后，當日（四日）午后十七時十六分歸來云。

慶祝建國十周年 開濱江省學藝會
實施要綱現已決定

關於建國十週年慶祝學藝會實施要綱，現已決定如左各事項。

一，名稱：建國十週年，濱江省慶祝學藝大會。

二，主催濱江省，哈爾濱市公署，濱江省教育會。

三，役員：會長濱江省長，副會長哈爾濱市長，顧問，濱江省日本學校組合長，哈爾濱朝鮮人學校組合長，白系俄人事務局長。委員長，民生廳長。學藝部長，哈爾濱市教育科長。

四，開期：七月下旬（預定）。

五，會場：市內三個所同時開會，道裡在經緯國民優級學校，道外在北新國民優級學校，南崗在哈鐵厚生會館（預定）

六，參加範圍：濱江省內滿鮮俄系初等學校及女子中等學校學生，哈爾濱市內日本在滿初等學校，及女子中等學校學生。

七，出演種目：劇，唱歌，舞踊，其他。

八，實施：具體的實施要綱，通過市公署實行之，更在學藝部長以下設【係】，以分掌事務。

△出演之學校：桃山，花園，櫻，白梅，三棵樹，哈爾濱高女，霽虹高女（以上爲日系校），金剛國民學校，金剛優級學校，富士國民校，富士優級校（以上爲鮮系校），砲隊街優級校，郵政街優級校，砲隊街國民校，郵政街國民校，懶漢國民校，通道街國民校，高，國民校，第二女子國高，實業女子校（以上爲俄系校），國民學校二十九校，國民學校二十校，縣旗出場四校，第一女子國高，職業學校。

△出演回數：道裡地區二十回，道外地區二十回，南崗地區二十回。

△出演內容：一，表現或包藏建國十週年慶祝。二，表現民族之特徵。三，不違反民族協和。四，教育的適當見到。五，須十五分鐘以內終了。六，不需要多額之經費並複雜之舞台設備。

△式典：開會，向日滿國旗敬禮，日滿國歌合唱，宮城及帝宮遙拜，開會致詞。

△經費：由主催者，省市公署，及省教育會負担經費，學藝部之經費，由主管之市當局支出，更於二日午後一時頃，在市公署會議室開會，決定各要綱。

蒐集農業物之康德棧
近期增資擴充業務

在北滿地方，以蒐集農業物，擁有很大實績之三菱商事系株式會社康德棧，自康德七年六月，以資本十九萬元，創立以來，在全滿洲密佈蒐集之網，計各省設有糧棧七十家，支店出張所五十家，其每年集產物收買量，計有一億一千餘萬元之多。且業務日漸發達，故現在計劃增資爲資本金三百萬元【實繳二百五十萬元】，現在正在申請中。一俟許可下來，即展開本格之實施。聞該棧將來尚有增加資本金爲一千萬元之計劃云。

禁止轉載　哈爾濱四十年廻顧史　民國六年九月之報

社會蟊賊
兄弟合力經營商業
大發厥財兄竟獨占
乃弟憤慨嘆願市協揭穿內幕

有劉煥亭者，年三十一歲，與同胞兄劉文先（年五十歲）同住香坊區安阜街四十號，以開福興厚鞋帽店爲業，據言，兄弟來哈有年，商業頗獲厚利。但劉文先近竟昧良，意欲獨佔財產，而驅劉煥亭於不兄再顧。劉煥亭於迫不得已下，當即備文嘆願於市協道外分室，請予協助斡旋。當由市協道外分室委爲調處之下，可爲兄弟二人分劈家產，但其兄劉文先佛只認可分劈現有之貨物，但對其他財產，或餘錢等，一文亦不認可分與乃弟，再進一步調處，可由其現資三二千元，分十一年，在本市香坊區，

（嘆）（願）（原）（因）

緣嘆願人與對方閱係，乃係手足弟兄，於十年前，由原籍山東省披縣來哈，已二十餘年，經商爲業，開設鞋帽床子，嘆願人與方協力同心，於民國

（閱）（牆）（之）（爭）

與其弟，乃弟亦無不認可者，孰料其兄始終堅持己見，分文不予，是以其弟被迫無奈，乃將其兄僞造手印，私帶特殊配給品砂糖，膠皮鞋，私扣配給品，謊稱第一次分本年一月，共領砂糖二十二袋，每斤以二元高價出售之，又於二月，私賣砂糖六袋（每斤仍以□元），此外領得膠皮鞋六箱（每箱一百四十雙），除少數配給外，餘再以六元一雙之高價私自售賣，以外尚有毛巾十四打，尙未配給市民，亦未出賣中，如此種黑暗事實，由乃弟當衆揭穿，寧其兄仍以不屈不撓，同肯捨命不顧捨財之勢，竟敢私自輕視國策，以圖厚利，違反經濟統制一幕黑暗道破後，故由協和會分室與道外署經濟保安系連絡中，即將其兄弟二人傳至署內，予以拘押，審訊其兄違反經濟統制犯罪事實中，玆述其弟嘆願文如下：

嘆願人與對方經商賺之錢，在嘆願人與對方經商賺之錢，本邱德文者，前二十是一無職業之商人，每月不過賺薪四十元，未二年，即□發展，開設齡萬元之鉅商，是否對方將嘆願人□共有物，暗私轉外處，又邱德文所開設之福興德商號，與福興厚，此二家字號連繫，顯然方將共有之財產，完全飽入己囊，均暗將福興厚內，所有財產貨物，亦密抵運至邱德文處收藏，密心不予分劃，嘆願人以絲毫，竟置嘆願人夫婦於死地，自於本年一月一日，對方將福興厚商店關閉，已竟四五個月，但對嘆願人之食糧，必需品等，毫不供給。

（道）（破）（黑）（幕）

又將統制品，官配給之沙糖白糖兩種，二十二袋，應該配給市民，而對方不與顧國策，即將此糖私自高價出賣，每斤二圓，獲此暴利，已達一萬餘圓，均入私囊，對方僞造名章數百枚，以孫邱頂名，對方一文不給，嘆願人向對方要求分家，即強迫嘆願人歸還原籍，不然不給生活食糧，將共有財產吞據，在外置有房產數處，均不出□方之名，以上所作，實屬不道德，爲此迫嘆願人於萬不得已，乃謹嘆願，請求協和會予以王道協和精神，維護公平，以免嘆願人遭受凍餓之虞，由此一幕閱牆之爭，可見奸商暴利是圖，怪道每有市民前領何種配給品，多以配給完了答諸渴望之戶，殊不知其內早有僞印盜賣之情，談之令人髮指云。

十餘萬元，對方乘嘆願人不備之際，完全運至對方女兒之婿邱家，私自與邱姓在道外太古南十五道街變護村五十七號，開設福興德製材木廠，所設備及投資數萬元，此資本由嘆願人與對方經商賺之錢。（以上據市協）

市歌作曲委員會
二日在市署開催

關於哈爾濱市歌作曲審查員第一回懇談會，現已決定其各要項如左：一，日時：六月二日午後一時頃。二，場所：副市長之應接室內。三，審查員：由藝文協會選出委員五名。

北京電 陝西督軍請撥…萬。

中央專電

是以全體原有人員，逖哈之下，無不安心供職，絕無見異思遷之輕易妄舉云。

【六】吳師長赴江調停風潮，奉天省第二十九師師長吳俊陞氏，以江省風潮雖經新任鮑督軍多方籌措，平和了事，而各方意見，仍有不能融合之處，吳師長特由原駐防地之洮南於民六九月七日來江，而先至哈埠，復由哈埠，各方面疏通一切云。

又電　派劉鎮清爲海府對峙。

又電　民國六年九月六日公使團會議，關於庚子賠款五年，俄使尚未贊成，意使則謂修改稅則不能在一千九百十八年以前實行，陸徵祥汪大燮將於下星期與各公使開聯席會議。

又電　馮代總統及段總理，對於租用船隻案，主張查辦。

又電　非常國會開會舉孫文爲大元帥，陸榮廷唐繼堯爲副元帥，與北京政府對峙。

中央要聞
府議日期之規定

馮大總統，對於現在之政務，每欲有所陳述，但限於內閣制度，不能出席國務會議，因與段總理商安辦法，於每星期一，在公府召集會議一次，商議重大問題，其第一次會議議案如下，【一】軍民分治決計早日實行，當令各省督軍，務員，保薦三人，並電各省督軍，保薦三人，【二】決計改選國會，將臨時參議院辦法打銷。

民六擬設顧問院

政府設立顧問院之說，已經多日，嗣以種種問題，致被擱起，政府以當時界人員之賦閑者，倘將軍及其他軍缺可以敷衍，而負時望之文人，似亦不可使向隅，無所歸納，民六九月六日，馮河間，因又與段總理提及此事，仍擬設立顧問院，並擬將此案，提出於國務會議而院長，席，則以熊秉三最有希望。

黎黃陂又不肯受，且已移居天津，馮代總統，與段總理磋商，以黃陂創造民國，功高望重，現雖離去總統之職，亦宜稍示優待，以報其功，乃議決每月由政府，致送黎前大總統優待費二千元，但黃陂方面，仍有不肯收受之說。

黎黃陂之優待費

黎黃陂辭職之後，決不肯位，當局致送月俸，黃陂又不肯受……

甘閩粵直四省省長之保薦

【一】廣東朱省長辭職之後，該省省議會，即於民六七月初旬，投票選舉省長，以胡漢民得票爲最多數當選，（以上選於民國六年九月十三之報）

都富副市長登廳後
昨巡視各處科
聽取科股長之事務報告

二日午前九時三十分起，新任哈爾濱市副市長都富氏，帶同坂本實業處長，由庶務股長嚮導之下，巡視工務處，財務處等各室，而聽取各處，科，股長之事務情形報告云。

滿載羊草之大汽車
一時未愼竟被全焚
國際運輸損失達三千元

日前（一日）午后四時許，有國際運輸株式會社所屬第三五九零號國際載貨大汽車一輛，由該會社之運轉手俄人杜金諾維，該俄人今年三十一歲，現住於馬家溝平郝街四號，於上記時間，該俄人運轉該車，自道外二十道街，載運羊草一百五十包，向葦子溝之葦子倉庫運送，迨該車行至香坊滿拓訓練所之南方，該處適爲鐵道橫斷線，而有一小坡，但該載重車，因是木桴改裝燃車，車力過小，未能一氣行上，故乃由該司機將車停，……

濱江省下中等學校
第五回籃排球大會
七日在道裡體育場舉行

濱江省下第五回中等學校籃排球大會，定期於六月七日午前九時三十分，假哈爾濱市道裡體育場舉行，由省立中等學校，一校組成一組，來哈參加，上年成績優勝者，暗予優勝旗保持一年，然後返還，再賜予次年優勝者，上年籃球優勝旗男子之部，爲哈爾濱省立第二國民高等學校所得，女子之部，爲哈爾濱省立第一女子國民高等學校所得，排球優勝旗，男子之部，爲哈爾濱師道學校與呼蘭省立國民高等學校所得，女子之部，爲哈爾濱高等女學校所得，今年均須返還，以便發給本年優勝者云。

料極易引火，故乃由星星火引着，致全車之羊草中裝鋼木桴但該車上所裝載者，完全爲羊草，際此添木桴，際火星飛落於車上之羊草上，因該車下，由該車隨行之助手胡楊（十六歲）下車，往瓦斯焚，當時由該俄人司機及助手胡楊，及其他隨車工人三名極力撲救，並搬將車上之草包推下，惟勢成燎原，卒致不救，當時經半小時之久，該車即完全焚燬完了，唯該車之機械部份，因司機之積極撲救，幸未全焚，但司機之手指，則因救護之故而受傷，同時並有一工人之衣服，於救火之際，而被燒掉，該車之殘存部份，於同日午後六七時，方拉回道外國際倉庫中，該車之膠皮帶四個全焚，損失達三千餘圓云。

結婚一月夫告失踪
爲求幸福狀請離異

少婦高玉芳，又名高英傑，今年二十歲，現住于道外北十六道街八十一號院內，伊於康德七年，經父母之命媒妁之言，與金雲秀締結婚約，旋於該年七月六日，正式舉行結婚典禮，惟金雲秀，對於是項婚約，並不滿意，蓋該金某早居都市，醉心自由，家中雖薄有資財，然虛榮心勝，故結婚後月餘，即於八月二十五日午后，無故失踪，至今去向不明，死亡未卜，於伊夫失踪之日，即由其翁父報告所管警署備案，請求代爲查訪，仍杳無踪跡，迄今已一年有餘之際，除報警存案外，並由阿翁金勃先，出立一失踪之字據，雙方對伊子之失踪，皆不得有所要求，並有中人王會昌作保，雙方及中人，亦皆簽字畫章，以昭愼重，現玉芳以伊夫既已失蹤一年有奇，爲謀求個人將來之幸福起見，乃聘請律師梁作舟爲訴訟代理人，依據民法第九百七十六條第三款之規定，請求依法離婚云。

協和義勇隊
幹部訓練
十日行入處式

協和義勇奉公隊第三期滿系幹部入處訓練，爲期已迫，已定本月十日，舉行入處式典，十日實施防衛訓練（防火訓練），十二日實施防毒訓練，十三日防毒救急法等訓練，十四日舉行兵式教練，十五日實行機關槍操法訓練，十六日分會結合及射擊訓練，十七日舉行射擊預行演習，十八日小銃及機關銃實彈射擊演習，十九日對空挺身門訓練及訓練終了式典云。

濱江省教育報國團
今日開懇談會
向報國團結成目的邁進

濱江省教育報國團，由省下教職員等，自發的結成後，迄至現在，已經四個月之經過，爲期徹底活動之實績，故定於本日（三日）午后三時，假濱江俱樂部，預定由省方中島次長，增田總務科長，永坂參事官，陳參事官，田中人事科長，後藤文教科長，則武事務官，杉渕視學，報國團方面約二十名，出席之下，催懇談會，冀其將來之發展，並向該國團結成之目的而邁進云。

農人無知識
因故而動武
結果被捕入獄

農人金錫斗，今年二十一歲，在阿城縣玉泉村周家窩屯居住，於今年五月十六日，彼與同屯隣居之金□李，同在該屯約一里之水田中耕地之際，於工作不久之後，金學奎乃言金錫斗所耕之地不好，……

昂揚學生自興運動
北進會更行擴充
用期完成北邊鎭護任務

在大東亞戰爭之下，北邊鎭護之重要性益呈重大。國立哈爾濱學院特修科第二部第一期生，毅然作北方精神昂揚學生自興運動之先驅，更自昨秋十月，結成之北進會，迎今春新生入學，以一，二，三，年生學生打成一片，以發展擴充之，故北進會今後之活動，益堪期待，更於六月六日，由該學院院長，以及各教授，全體學生等，出席之下，開催今年度總會。

濱江實銀分行
月末在道外開設

濱江實業銀行，自遷入道裡十二道街新址後，業務突飛，於該銀行設立之際，即會擬以滿人爲中心，計劃在道外設立道外支店，玆者殘留於道外中國系之交通，金城，大中三銀行之營業，於上月卅一日廢止，殘存之唯一中國系銀行，只留中國銀行分行，故實業銀行，在道外設立支店之色彩，又行濃厚，該支店開設之後，將來以滿系方面爲對象，金融之活動，各方面極其期待，據聞，該支店於今月月末即行正式開設云。

……角，金錫斗憤恨之餘，故持木棒，向金學奎猛打，致該金某之左上肘部，時關節複雜骨打折，金學奎乃報警將金錫斗逮捕，現該金某業因傷害之罪，而移解來哈，現地檢廳從事搜查中云。

放送節目

九年六月三日　星期三

六・〇〇（新）國歌，建國體操

六・三〇（連）初等日本語講座

七・〇〇（東京）報時　新聞，建國體操

【新】清晨音樂「唱片」

△廣東音樂：一，紅樓艷史。二，步步高。三，剪春羅。四，秋水芙蓉。五，落花流水。六，賽龍奪錦。七，醉落魄。

一一・四〇（奉哈）經濟通訊

正午【哈】河間大鼓：下南唐（八一）

〇・三〇【新】新聞，唱片

一・〇〇（奉哈）經濟通訊

三・〇〇【新】學校放送　一，唱歌指導：大東亞萬歲歌　二，文教通訊

四・〇〇【新】新聞，告知

四・三〇（奉哈）經濟通訊

五・三〇【哈】講演：關於禁煙周間紀念日

六・〇〇（哈）兒童時間　偉人軼事：林則徐

六・二〇（新）兒童新聞

六・三〇【新】中等日本語講座

七・〇〇（東京）報時　（新）新聞，告知

繼續（哈）新聞，告知，夜間節目預告，唱片

七・三〇（奉）…禁煙之夕…　一，歌曲：一，快忌煙。二，四季禁烟歌。三，拒毒歌。四，禁烟歌。二，相聲：禁烟藥方

八・四〇【新】新聞，生活須知

繼續【新】禁烟座談會

九・〇〇【新】話劇：結婚的晚上

九・三〇【奉】評詞　五女七貞（四六）

一〇・〇〇【東京】報時　（新）新聞

繼續【哈】新聞，告知明日節目預告唱片

一〇・三〇（北京）舊劇

通知金城銀行哈爾濱分行存戶廣告

逕啓者敝金城銀行哈爾濱分行自康德九年六月一日起停止營業所有各戶存款已結算至康德九年五月三十一日止自本年六月一日起由濱江實業銀行繼續承受嗣後即按照該銀行規定之利率支付本息除留有住址之存戶已分函通知外其未留住址及遷移他適無法接洽逾期即認爲完全承諾恐未週知特此廣告請於登報日起一個月內向承受行或讓渡行接洽

讓渡行　金城銀行哈爾濱分行　經理程鑑三

承受行　株式會社濱江實業銀行　取締役會長　張廷閣　取締役頭取　宗像金吾　同啓

通知交通銀行存戶廣告

逕啓者交通銀行哈爾濱支行道裡辦事處自康德九年六月一日起停止營業所有各戶存款已按原定利率結算至康德九年五月三十一日止自本年六月一日起存戶之屬於道外支行者由正陽五道街益發銀行道裡辦事處由道裡十二道街濱江實業銀行分別繼續承受嗣後即按照該銀行規定之利率支付本息除留有住址之存戶已分函通知外其未留住址及遷移他適無法通知各戶統希照洽如有異議請於登報日起一個月內向承受行或讓渡行接洽逾期即認爲完全承諾恐未週知特此廣告

康德九年五月三十一日

讓渡行　交通銀行道外支行　道裡辦事處

承受行　株式會社濱江實業銀行　取締役會長　張廷閣　取締役頭取　宗像金吾　株式會社益發銀行哈爾濱支店　同啓

金城銀行哈爾濱分行
濱江實業銀行緊要啓事

逕啓者敝金城銀行哈爾濱分行開設以來歷蒙各界惠顧不勝銘感之至玆因敝城銀行哈爾濱分行訂於康德九年五月三十一日停止營業所有以前之存款業已通知之放款以及匯款等事項即自本年六月一日起均由道裏十二道街濱江實業銀行接受辦理關於一切詳情請向濱江實業銀行接洽無任感盼恐未週知謹此廣告

康德九年五月三十一日

誠泰祥木履製材場

本場特聘東洋技師機製各種木履樣美料堅定價低廉庫品豐富批發零售

場址　哈爾濱道外太古南十六道街路西三號　電話番號四六二七

私立哈爾濱大陸日語學院

康德九年度新生募集

募集人數一五〇名

入學資格　國民優級學校卒業或有同等學力者

報名截止　康德九年二月二十日前

試驗日期　康德九年二月十九日二十日兩日

附科目數　配日語　滿語　口頭試　試驗場所　本院

簡章及入學願書函索須郵票四分

院址哈爾濱道裏中國七道街二十號電話九一九一番

哈爾濱簿記傳習所

道外中七道街

本所創設九年續招第八十四期男女新生，並以八年之經驗故每月一日開課　自九年度起始添招特殊

函授班

學簡章附郵票即寄　與面學相同隨時入

中央大舞台

特邀北京　田中玉科班

全體小藝員登台打炮　唱作俱佳極博好評

六月三日　早場

馬君玉　范成玉　田中玉　李俊玉　鴻鸞禧　三延　呼慶　本

馬君玉　范成玉　李良玉　女起解　水簾洞

田文玉　徐母訓子

田中玉　李俊玉　武鄉侯

華樂舞台

津京久負盛名

言慧珠劇團

一炮打響　譽滿松濱

頭牌老生　王琴生　小生周維俊　丑貫盛吉　花面趙炳嘯　裡子宋遇春　老生李世琦

六月三日早場　鐵羅漢　李世琦　艷陽樓　　美人計　王琴生　周維俊　宋遇春　南天門　　美人計　言慧珠　貫盛吉　王

猶太醫院

道裏中國五道街四十號　電話七三二三

病房寬闊衛生設備完全收費低廉並聘有專門醫光線學士及其他一切盡有各使治療室家東斯科醫光

烏鷄白鳳丸

廣東金製

主治婦女經血不調，經前經後，血色不正，白帶，腰腿酸痛，子宮冷，乾勞咳嗽，心跳心忙，心煩熱，夜睡不安，不孕小產一切經血百病，百發百中。（特長此丸）經本堂用科學方法，將本藥製成小蜜丸，容易服用，不像普通大蜜丸有害也，每服八日量，每盒二十五丸，每盒五元現在減價，定價每盒三元，每打三十元，批發哈爾濱道外十五道街　金韵先藥房　電話四八三九番　歡迎函購

大東亞共榮圈

戰時國民常識問答

甚麼叫焦土戰術與外交？

問：甚麼叫焦土戰術？甚麼外交叫焦土外交？（綏化縣劉子衡問）

答：焦土戰術，就是在退却的時候，把可以作軍事利用的建築及其他一切，完全自己加以粉碎，有人說這是敗戰術，專事準備破壞敗退的一個手段，

至於焦土外交呢？亦可說是强硬外交，就是寧肯把國家弄成焦土，亦要貫徹自國主張，決不因爲遂着難關而，退轉的，

如以前日本內田康哉外務大臣，曾行過這樣所謂焦土外交，當時滿洲國獨立，對調查團李敦卿之流完全一蹴，而助滿洲獨立之成功，雖然有種種（外國）反對，亦不避嫌疑，毅然承認了滿洲國，因此，他的焦土外交，曾馳名於一時，爲吾人遺鑑不淺，故吾人對焦土外交四字，亦當留在腦際，作個紀念的。

動亂下的蘇聯邦

○＝梅號＝○

前年十一月十五日於柏林希特勒與莫羅托夫間協定的德蘇和平條約，結果蘇聯沒有遵守，就在去年六月二十二日的早晨，德軍開始猛攻擊，兩國遂告宣戰，爲世界人士所共知，開戰當時德國援衰，消在可能範圍內覆滅共產主義國家，爲建設歐羅巴新秩序必得打倒蘇聯，所以德蘇間怎能有和平講和的希望呢，德國徹底聲明，驅逐共產主義和猶太人的支配，這個戰爭不會簡單解決，就如日本與重慶政府戰爭一樣，已到達宿命的階段，可是早晚德軍必定能佔領莫斯科，挾窩瓦河南兩軍對持約有越年，蘇聯軍的裝備不能與破竹之勢的德軍相比較，等着天候定的時候，德軍開利猛攻他就不能支持了，史大林政權後退到西比利亞那時蘇聯的赤衛軍被殲滅到八成，殘餘兵力始到烏拉爾山脈，德蘇的長期戰態勢想就可以明白了。

在這個時候蘇聯的本體存在於西伯利亞，德國使他爲歐洲新秩序內的一國，許可他組織和統制成立獨立國，這個時候的領土是含德國保護國的的地域，舊波蘭的國境又現將出來，德國目的物之世界糧食倉庫烏克蘭，成德國的獨立保護國，作成德國食糧國，由此望裏去高加索成立共和國，向德國輸出物資，併爲緩衝國，勉勵其忠勤於德，德國到烏拉爾境，於蘇聯演成實彈程度的作戰，並努力經營烏克蘭，高加索，一方開始進駐伊拉克，依蘭，那時蘇聯完全成爲二大獨立國，展開國內相尅戰，由日本看，且是有趣的一個場面，能退到西伯利亞的史大林政權，單靠西伯利亞處理一國的財政是辦不到的，他們並不限於極東，還打算向中國伸手，我們在德蘇職戰的前線上看見過國家保安隊的本部，在牆上貼的世界地圖「中國也是蘇聯的領土」史大林政權後退到西伯利亞，與德國在烏拉爾山脈對鬥，計劃奪取歐洲蘇聯他們執拗的行動，對日蘇問題造成很多話題。

日本軍美本土上陸

四十年前之豫言今日實現

『徵』

最初菲律賓被人奪取，夏威夷又被人占領的時候，國內閙動，輿論騷然，僅只發出毫無力量的聲調，以移緊桜華盛頓州亦被日軍占領，相繼俄羅岡州又落於日軍的手中，在這時候美國的國民被敵愾同仇的心所驅動民氣竟極昂騰上，遂至高潮，同時，便發揮了他那固有的弱點，振作他那雜亂無章的勇氣，這就是並不知道日本軍的威力如何，并未想到我軍是素無訓練的，乃是臨時立刻所編成的，尤其是未曾辦理軍艦開到西方的行程，是如何的困難，一切并未詳加考慮，使迫不得已的勉强進軍，以想要擊退日本軍，收復已經被人奪去的二州，他那種意氣，雖屬非不能勝，但吾人對着這種情形，特給他一個名稱，稱呼是無智的勇器，要是評論一下，便是所謂暴虎憑河，爭死也不後悔的舉動啊。

在擾攘騷動雜沓之中，不意南側的加州，又復被日本軍所占領，因此乃越發的騷動起來，便向西海岸派出十萬多萬的大軍，前去保衛疆土，然而能不能開到了目的地還是一個問題，原來美國要想從東方派遣軍隊到太平洋沿岸的時候，他的路徑，除了三條的山道以外，別無可通的道路，但這一方面的山勢，在東方乃是懸崖絕壁，西方則是緩斜的山坡，所以在太平洋方面的軍隊，很容易的憑藉這個險要，嚴加防守，但從東方而來的軍隊，則與此大有不同，絕對不容易的越過此地。

因爲這種關係，所以日本軍在開戰的初期，便打算着趕緊占領了這個方面，以免却許多的麻煩與困難。

要是站在聖格蘭格尼歐山峰，或者是聖安特尼歐山峰，放寬眼界，遠遠的俯視其西方及南方的時候，便看見從墨西哥方面接連着毗賽普雄海岬的長汀而湍㵾灣曲地方，及蜜柏林等很是菓園，共顯有繁盛的大繁茂，不市及村落等，星羅棋布，點在於各處，這就是拿着落衫磯市當中心的南部加州地方，也就是日本軍根據地的地方啊。

再轉望北方和東方的地方，便見有聖甲辛軸峰，聖貝爾那爾基諾峰，聖葛布里耶爾峰，及透哈洽皮峰等，崇山峻嶺，山脈相連，高者足有一萬一千餘尺，低者亦不下五千餘尺，樹木蒼鬱，綠色深濃，很是壯觀，由此再轉身俯視他那外廓的東方，就大有不同，山勢頓形急轉直下，局面又爲之一變，見那斷崖削壁傾斜的地方，遠遠的有一條寂寞荒寥的沙漠，橫在其間，這就是摩傑布約沙漠啊，未必是像文字上所說的沙漠，但在這個土地的上面，因爲凡有自然的生物，都是歸於死滅，或者走到了瀕於死亡的最後關頭，纔得了這個的名稱，實際的說來，這個地方的山嶺，都是水火被噴出的火山死灰所掩蔽，就是所有的泉水，也都含有礦毒，長周圍並有野獸和人的白骨，可以說是纍纍皆是，人到此處，所見着的，無不是死的蹤影，所聞着的，無不是死的聲音，所以這個摩傑布的荒野，實乃是天地萬物個絕好的積骨祠，因此美國軍隊若眞的打算恢復太平沿岸，而首先向南部加州進軍的時候，無論如何，亦必須橫斷這個沙漠地帶，這就是遇到了一種極大的困難，吾人曾親到過此地，由軍事的見地，特行登過聖甲辛特峯，聖貝爾那基諾峯，聖葛布里耶爾峯，及透哈洽連山等處，并曾到過摩傑布的附近地方的沙漠踱涉共間，共合約費去七個月的時間，實行查看兩千餘英里，吾人參照實驗上的各種知識，及其他種種的情形，敢斷言這是一種極大的難事。…未完…

◇時勢論評◇ 美英危機益迫

前於爪哇海戰「斯拉巴亞，巴達維亞南海戰」時，敵之兵前較本次海戰勢尤爲强，當時之英前艦中海艦隊旗艦斯拜德號及英國艦隊旗艦強培拉號皆蒙大創敗歸，是以請澳洲派海巴無一隻艦可稱軍艦之艦艇，亦決非過言。

澳洲既已完全孤立，今之日本海空軍於大東亞海及珊瑚海之制壓，日益緊迫，對此澳洲加飲首相會謂「重大政局已迫」而放其悲鳴者，是亦決非偶然始致如此爲。

對印度洋影響

美英艦遇於太平洋之敗退，共與日海軍於印度洋作戰上影響殊大，固勿待論，自夏威夷海戰以來，英美艦隊之大部雖已被擊沉，然尚有一部分勢力潛伏，脅威日軍之背後，於此次之海戰則已全部爲之掃却矣！日軍固不能爲其背後存在些微之勢力而感任何脅威，然亦必須分其一部分之兵力，而今則得將其兵力完全中集於制壓印度洋上。

日軍即無後顧之憂，德軍亦將展開育季攻勢，今後更樞軸陣營之動術，當爲期不遠也。珊瑚海戰日海軍所果之戰果，其對戰果方面雖直接無何等意義，然由戰門之形態觀之，却對其他方面提供一重大之問題，即爲以往世界海軍研究家論議紛云之一戰艦與航空機孰爲重要」之問題，此問題經幾多之曲折，最近似仍達到「戰艦爲艦隊之基幹，故較重要」之結論。 未完

『小啓事』

敬啓者，近來對：「戰時國民常識問答」質問稿件，來稿甚多。可見國民對國事之關心深切矣，誠爲國家，國民，及大東亞共榮圈之幸，亦本報最感欣快者也。

惟對來稿，不及逐本報宗旨者，絕對盡量答復。但因紙面有限，不能一時完全登出。因此，務望質問者各位，安心以待，勿徒催促乃荷！故今後對各位備函，恕不一一奉復。希即見諒爲幸。

社會小說 殘月西風

六三三　馮婦

秦僩聽了這一句話，心里又覺着很是躊躇，是說呀？是不說呀？如果不據實說了，就是還讓別人疑惑自己不長進呢，遂爽直地回答着說：

「不瞞您說，我是因爲我的舅舅死了以後，再難留在舅舅家了，斷絕了錢的來源，所以纔輾了舉回到北京來。」

秦僩說到了這兒，跑信兒的湏時已經把酒菜送了進來秦僩爺着這位父執向着自己說：

「現在也差不多到了吃晚飯的時候了，你不要客氣，就在這兒吃飽了吧，你來也喝一杯酒吧。」

「謝謝老伯，我不會喝酒。」

「一杯總行吧？不會喝那麼多吃菜。」

他一樣湊趣地回答着秦僩說。

秦僩吃着菜，他却一個人喝着酒，邊喝着酒邊在注意着秦僩的儀容和舉止，他在注視着秦僩，却在秦僩的面龐上幻現出來亡友之靖的遺容來，再親亡友的兒子那纖纖裡的情形，知道他所說的得不到他叔叔嬸嬸的歡心，一定是是眞的，這時想起來那位不同國籍的摯友，如果他死而有靈，看見他的愛子這樣飄泊無依，一定是也難於瞑目，並且又想到從前之靖對於自己的友情，自已那年回國的時候，曾把妻女託付給之靖關照，偏巧自己的太太得了急性的盲腸炎，死在了病院的里邊，自已的女兒呢，也會被之靖和他夫人親如己出般的看待着，就是自已的太太死了，裝殮發喪，應有一件不是之靖替他辦理的，等到自己出國里接到了電報回來了以後，打算要把之靖代墊的錢款還上，之靖是始終也應有說出多少來，就是把一筆所揣想的數目要給之靖他却也堅持地不受，像這樣的友情，眞是求諸任何人的身上都是不大容易，而况是不同國籍的人呢？想到了這兒，對於秦僩，心里巳經有了一種打算，等到吃完飯走出了東來順時候，還是很早，他又在市場里買了幾樣東西，遂向着秦僩說：

「你應有事吧？我的家離你們的府上還不遠，就在船板胡同，你要是應有事，可以跟我到家里去一趟，以後你也可以常到我的家里來。」

秦僩本來也應有什麼事，自然是無可無不可的，倆個人出了市場的西門，安步當車的一直地順着王府大街走去，走了不到半點鐘的工夫，已經走到了船板胡同，到了一家門口站住了，秦僩一看，是一個小小的紅漆門兒，上邊釘着一個新宅的銅牌，一按門鈴，一個底下人出來了，開開了門一看，遂招呼着說：

「老爺回來了。」

等到他們走了進來，屏門裡邊，早看一個老媽子，向着這邊說：

「爺怎『老麼這時候纔回來呢？小姐還等着您吃飯呢。」

社會長篇 松浦新潮

〔256〕　秋鴻著　禁轉載

第七回　世網難攖可憐名下士　虎威易犯憾絕潤中花

機急急忙忙的，來到蘇公館中，想要會見蘇老頭兒，從長計議。商酌出來，一條完美無缺，十分圓滿的辦法。所以老頭兒，因爲心中有事，一時情急。向他催促說道：「混倒氏是，怎麼樣的，一番經過，請您趕快告訴給我，馬上作一番，商量好不？何必慨嘆欷歔的呢？直門担誤時間呢？」何振清聽了，更爲着急。因之，正色答道：「商量什麼？我認爲這一點兒，商量的餘地也不會有呢！」蘇還是一聽，更爲疑悶。隨即問道：「這話由那裏說起？」何振清道：「由那裡說起？您不知道啊，大哥！人家四姨太太，大概對待您和我，全都採取同樣的步驟。所以昨天晚上，把我老先生，也行發一頓德差內，給我弄公館裡去了。進門之後，嚇說別個。板着臉青色的，一副嚴刻面孔。開宗明義，劈頭第一句談。就說：『振清你雖然很年青，但也當官爲宦了，不算是什麼小孩子！有幾句很要緊的話，我得當面講給你聽！請你仔仔細細的，加一番考慮。不要當做了耳旁風，担誤你自身的大事纔好。什麼事情呢？就是：自你的太太，過門以後，你們倆個人，在家庭之中，屢屢的發生意見，鬧得家務。自然了，若是小來小去，沒有什麼，重大的關係，不牽連到旁人身上。我們作親戚作朋友，處在了旁觀地位的人們。自然也就不肯饒舌，多此一舉！但是，你們兩個人，在事實以上，却恐怕乎與此相反！自結褵以後。不但是今日打，明日鬧，影響到了，自已的身體名譽，十分難堪！而且閑言碎語，隨意揑造。張三李四，任便拉攏。似乎把局外人，多多的牽扯上幾個，心裏頭纔能夠安帖一般：您想上一想，這種現象，該是多末奇怪呢？並且最令人懷疑者，你們打把嘴仗來，如果牽扯旁人，還算有情可原，不怎樣的，稀奇古怪！無奈照這些日子來說，你們兩個人，簡直執象，被意搗亂自尋苦惱一般，偏偏的，把這全省之中，執掌軍政大權的，行政長官，也夾帶在內，宿意給往爛泥坑裏頭去推！試想，這一件事情的關係所在，能够算小嗎？

萬人爭購的保健品
男女老少的護身符
健全的精神存在健全的身體、採用本品、轉弱成强、强者益壯、抗病力增加、延年益壽……
◉血虧體弱◉未老先衰
◉易感疲乏◉精力減退
本品奇効驚人！
各大藥房皆有出售
新肝精
株式會社 滿洲藤澤友吉商店 奉天・大連・天津・上海
NK.172

醫士 沃力峯什結伊
專治 淋病 皮膚 花柳
聘有滿人譯話 用光線及愛克斯光照像透視備有各種新式電療機及治療皮膚症機等
接診時間 上午十點十一點 下午四
道裏外國三道街四七號電話四〇二七

保康醫院長啓事
道外景陽街六號（致美樓對過）
啓者敝人現已辭却哈爾濱滿鐵醫院皮膚泌尿器科之職開設上記醫院應診，特此謹謝各界多年厚誼
專門 皮膚花柳科 泌尿生殖器科 外科
南滿醫學士 王維煥

滿鉄承認囑託醫院
大陸醫院
內外花柳各科產科婦人科皆有專門醫師担任 注射預防各種預防針 施設有X光透視電氣療法
院址道外景陽街平安電影院對過 電話八六一三號

朗軒醫院
道裏中國十一道街
皮膚科 花柳科 外科專門
院長南滿醫學士 梁華堂朗軒

村琦醫院
各科診療·均有專門大夫
住院隨意·備有各等病室
診時 午前十時至一時·午後四時至七時·星期日只限午前
院址哈爾濱道外正陽北四道街

濟坤產婦科醫院
專門產科 婦人科
△住院隨意難產普通產不限時間
院長南滿醫學士 楊振國
院址道裏中國頭道街
電話四九九五

（弘善醫院）
內科，外科，皮膚花柳科，專門醫師診療，
備設病室 隨意住院
哈爾濱道外正陽北五道街路東
借用電話六九八四番

首善醫院
愛克斯光照像 透視治療
院址南崗龍江街北頭
電話：七六〇五

濟瀛醫院 道外景陽街
▲產婦科
院長 南滿醫學士 李濟民
本院長已辭滿鐵醫院產婦科醫長職務

哈爾濱地方法院所屬司法代書人
何海祥事務所
接收辦理土地租權整理申告事件
事務所哈爾濱市中央大街三號 電話九六四三
承辦人 村上和郎 列·伊·特利佛諾夫

市署立案 郁文打字養成所
△女子職業的捷徑！深造的良塾！
日文打字班招生
特點 一、教授親切得法 二、多給實習時間 三、畢業介紹職業
簡章函索即寄
地址：哈爾濱道裏斜紋四道街口八十四號

道裡正廉醫院分院
院址道裡新城大街二〇號（十六道街口）

科別	專門醫師	應診時間
小兒科 內科	孫正廉	午後二時至午後六時
外科 皮花科	陳俊方	午前十時至午後二時
有病室隨意住院		

醫士 林特聶爾
專治 皮膚 花柳 新舊淋病膀胱炎 醫頭髮脫落諸病
本醫院診治皆有特別各種電療機 電話六一六號
爲便利患者診病時有滿人翻譯
接診時間 每日上午九時至十時下午四時至八時
道裏斜紋街東國營具公司隔壁五十戶二樓

新革小兒科醫院
●小兒科 兼內科專門
院長南滿醫學士 徐桂藩（新革）
道外北九道街路西

婦人百病最纏綿 服藥無效莫心煩
單方一味勝名醫 解君憂愁一旦間
婦女病下治良藥加料理經球
治者通人以爲帶藥有痛苦不方便不藥用者因不知詳情或被劣藥所害之故此經性和平担確保毫無痛苦效力偉大用過者無不稱揚最能起沈救危靈驗如響較其他法最强勝多多凡婦女百病如：
下寒腹痛赤白帶下經血不調久不受孕各色雜症
用之輕者一盒即可全愈帶藥三天必下黃白穢物重者二盒
哈爾濱道外桃花巷路北中間樓上
閻氏藥房經售

孔明大藥房
道裏新城大街十二道街拐角同發隆對過
（一）本藥房人員語熟滿語
（二）本藥房有各科專門醫師診療各科病人
（三）本藥房有歐美日本新發明之各種藥品
（四）本藥房可對各城市醫師醫院批發藥品
（五）本藥房並可郵寄藥品
（六）如有詢問可經郵局或電話七二六一號接洽

請到廣東伍伯年神相處
嶺云，一飲一啄，莫非前定，可見事無大小，應不有數在其中，無如世人祿祿而不心，不知此理，或妄冀非份，或亂作亂爲，或坐失時機，或應做而不做，過者不免，失敗，此乃未明命運之所致，噫，可笑亦可憐矣，諸君有感於懷才難遇，抱志未伸者乎，有感於人事缺乏，前途茫茫者乎，有感於財帛聚者乎，有感於一生庸碌，至老無聞者乎，更有感於情場失意，或所配非人者乎，亦有感於目前安樂，而日後憂患者乎，如有以上感想，請即命駕前來，本相士當採用四代祖傳之相人術，天五時止，過時不候，卜一元，談相二元，廣道裏中央大街新北京旅館。

醫林介紹

女醫士 石克夫司喀牙
地址十四道街三十三號郵局隔壁電話七一九二
專門婦科產科內科
診療時間 午前九時至十二時 午後三時至五時
大安街五十五號德國醫院

醫士壽爾泰斯
石頭道街九十五號二層樓 電話三一一三五
內外科及婦科
接診時間 上午九時至十時半

花柳病科 燕醫生醫社
地址：道外北七道街
自動電話九一三三七

凡吾醫院
皮膚科 花柳科 小外科
道裏中國頭道街二十一號
診療時間 上午自十點至一點 下午自三點至六點 星期日只限上午
院長南滿醫學士 劉德新凡吾
電話四二四一號

醫士羅森大理
專門小兒科內科 有滿人譯話
道裏外國四道街三五號七戶
門診 上午十一時至十二時 下午四時至六時
電話六九五七號

增平內科醫院
滿鐵共濟會指定醫院
院長南滿醫學士 馬英泰
時間 午前十時至午後一時 午後四時至七時
地址 道裡斜紋街二七號
注意：就診者均按滿鐵社員諸位來院規程同樣辦理

醫士陸濱雙
專治內科及神經並胃腸各症
診療時間 每日午前九時半至十時 晚四時半至六時 有滿人譯話
地址 道裡商務街五十二號外國頭道街

董結力滿
專門內科小兒科及
接診時間 午前十一點至十二點 午後一點至六點
道裏斜紋街十一號 聘有滿語譯 電話三二〇八番

明明眼科醫院
哈爾濱道裏中國頭道街 電話七五一零
醫學博士 石增榮
接診時間 午前十時至十一時 午後五時至七時
住院 有各等病室
疾病問答 須附足郵票者

痔漏專科 田沛恩
午前十一時開診午後六時止 患者請臨時爲衛
院址：哈爾濱道外正陽街南門牌二十九號院內

專門耳鼻喉科
醫士連衣函頓
道裡外國四道街二十五號第四戶 松浦洋行迤西
應診時間 每日午前九時至十一時 午後四時至六時 星期日停診
電話七八一九

醫士法衣尼司基
專門內科 爲便利患者請譯
主治 心臟病 肺病 神經病 胃腸病
診時 上午十時至十二時 下午五時半至七時
道裡中國九道街三十六號樓上二戶
電話三三九三一

醫士士特爾恩
專門眼科
診療時間 午前九時至十二時 午後四時至六時
外國四道街

醫士周闊五斯及
專門耳鼻喉科及外科
道裏外國六道街八號房第三戶 電話三三八八
接診時間 午晨十時至十一時 午後四時至六時

共益醫院
哈爾濱道裡中國十四道街路南
專門內外科皮膚花柳科
診療時間 午前十時至十二時 午後二時至六時
院長 張益理

醫士 郭力德哈米
專治內科心臟腎病及癱瘓症血管腸胃各症用歐洲醫學最新方法治療 聘有滿語譯
道裏外國五道街二十號
接診時間 午前十一時半至一時 午後四時至六時

格利德恩耳
專門眼科醫士
斜紋二堂街即大同廣場十七號信託第一樓上
診療時間 上午十一時至一時 下午三點至四點 有滿人洽接

醫士林德爾
道裏十四道街五十三號 郵局隔壁 電話四八八一
專門婦科產科各症
診療時間 自午前八時半至十時 午後四時至六時

治鑲牙之處
道裡十四道街三十九號 郵局毗隣三樓三號
俄牙醫師皮里坡七克
鑲牙吉諾爾金通滿語

東尚齒科醫院
院長日本大學齒科醫學士 黃東尙
鑲牙治牙口腔外科
應診 上午十時至十二時 下午三時至六時 星期日停診
道裏外國八道街拐角二樓

齒科醫士 劉鳳書
道裏斜紋街門牌七十五號 即中央大街南拐角
接診時間 上午十時至一時 下午四時至六時 星期日休診
電話九六五五號

牙醫及鑲牙專家
亞陸哥斯及愛魯戛
道裏外國三道街七號中央大街拐角院內
接診時間 午前九至一 午後三至六

東亮齒科醫院
新築落成設備齊全 創立病棟隨意住院
治牙拔牙鑲補充填 口腔外科
時間不限 奉仕諸公 有經驗
新地址景陽街六號三樓上
通用電話八三一

德國科學化 代替品

德國的希特勒元首曾經這樣說過：「我們德國凡是一切出產物須以本國的出產品爲原料，所有原料品不得出外國輸入。」因之全國上下，舉行科學總動員，發明代替品，予以補救，以便在無論如何困難情形之下，亦須以科學的力量去克服，而能自給自足，不仰求於他人。

於是一班科學家，在政府極力獎勵之下，運用獨特的科學才能，發明了許多有用的代替品。

（一）本以蛋白製造的各種滋養食品，以及有用蛋白的其他方面，現在均以魚類製成粉末，而由此採取與鷄卵白同樣的蛋白，予以代替，據研究試驗的結果，與眞蛋白有同樣的滋養成分。

（二）鉄在軍用品中用途廣泛，首應節省，致所有用鐵來做成的鑰匙，便改用一種輕質的金屬元素品代替。

（三）所穿的皮鞋，不論軍人與平民均爲不可少的東西，於是科學家用着色的魚皮來代替牛皮，把省下的牛皮，派作別用。

—未完—

沒有水的都市 德黑蘭

伊朗首都德黑蘭是近代的美麗都市，在從前沒有燈籠夜行，很容易走到路旁的溝裏。後來實行了雄偉的都市計畫，便改變舊觀，殆成爲沙漠上浮起的蜃樓。德黑蘭的最大缺點，是缺乏豐富的水源，除了從山上引水下來以外，沒有好辦法。市道兩側的水流，可以停留一天以上。飲料水非買英國皇家公使館精製的冷水不可。皇家從開掘石油起，還經營着旅館，連飲料水也直轄營業的。

在舊市街的中央，一定掘着一條像車轍般的淺溝。並且分着導入各家。因爲缺乏水源，所以用着這個方法，使雨水流入。因此，馬驢，駱駝的小便，也流入其內，尤其是西亞細亞最主要輸送的驢馬，在小便的時候，就是打着他的屁股，也不肯更換他的地方，眞是惡劣的動物，所以這種污穢的排洩流到中央的小溝裏去，是時常可以見到的。

各家庭裏都有極大的水門汀水槽，儲藏着從小溝裏流入的雨水和驢馬小便，把上面清澄的作爲日常用的飲料水。

因爲水源缺乏，所以澡堂裏的水，也極節約的。浴池裏的水，並不放棄，全部保存在大水槽裏，等到上面的水澄清了，便再還原作爲洗浴水。

波斯澡堂以擦背最特長。戴了絨手套用力擦着，便可以擦出一大堆的垢膩，這污穢的東西當然棄之可也，但是波斯的擦背並不如此，把所有的垢膩堆積肚在臍的旁邊，像小山一樣。把身體翻了轉來，又擦出了一大堆的垢膩，一同匯集在胸前，眞使人作三日嘔的。末了，立起身子，把惡臭的熱水，從頭從腦的倒下來，連氣也透不轉的，把下次再來嘗試的勇氣，都沖個風流雲散了。

南京的黑市 是銷贓的總機關 【續】

，越發熱鬧，因爲當事變時，社會秩序不安定是宵小們所最活潑的時候，什麼時候都可以使他們發展技術的地方，趁火打刼，是他們所專長，因此在時變後這「黑市」中能發現許多珍貴的東西，打字機也時常會有，有時一架打字機祇要三四十元錢就可以買到，其他東西也可想而知。黑市中除這種商販以外還有一些茶館，以及各種的飲食舖子，什麼豆汁房，饅頭店，或者稀飯，山芋，餑餑餃子包子等各色各樣都有，在這可以時利市百倍，茶館裡是高棚滿座，他們宵小或舊貨商都三兩成羣，在這裡嘖嘖私語，有的都是「黑話」，假使你也在這裏飲茶的話，旁人的言語你還是不去顧問的爲妙，若是插言問語，就會發生使你填難不過的事。小則他們躲開了你，大的會給你一個全武行，所以去的人，大都三三兩兩自成一派，旁若無閒的。

這樣熱鬧的「黑市」壽命可說短極了，等太陽照臨大地的時候，這些舖主和顧主也隨着黑暗消失了。同時這些茶館，包子舖也就停止他們的營業，白天他們也是不做實貨的，隨着黑市而收歇，須要會叫你驚異的，在這種場所也有臨時的大烟舖，他們當不能長時間躺着吐雲吞霧，很匆促的吸足就走，但他們所吸的可是沒有眞正的川土，不過是從大公館中傭僕手裡買來煙渣或者是烟灰而已，也可過足他們的烟癮。現在據說還有白面館，也可說是進步了。

黑暗的過去就是光明，這裡黑市的過去却沒有日市。在白天你在這裏走的話，冷冷稀稀幾個人蹤，極想不到幾點鐘以前，是個人山人海的市街，所放在你眼前的是許多壞舊的房屋沒有一間整齊壯觀的住宅，最多的就是那種破舊爛物堆塞滿破的舊貨舖，要找一家整齊點的舖子那是沒有的。這裏所有的人物，他們所做的事業都可以說是自由職業，有收買舊貨的有拾破爛的有檢煤塊的，有拉洋車的，有乞丐，有小偷，他們群中極沒有一個在公館或商舖中做茶役傭僕一類的人，他們都不是本地人。都是山東，河南，蘇皖各地逃荒的難民，就在不到二里方的區域中落戶了，據說這塊地還是李鴻章的遺產，現在却成這羣無家可歸者的天下了。

—完—

髮型能代表女性身份

世界上的芸芸衆生，是有着種族的差異，而這些人們，不管是同種也好異族也好，每個人有他的單獨個性，決沒有雷同的，即或說是怎樣相近，也不能毫釐不爽：然而自管說是如何的不同，又怎麼能夠判別，這，用不着我們來如何實驗，由於他們的舉止，行動，以及談吐，等等，都能剖示出他的身份，和性情，尤其是穿的衣服，對於每個人的地位，有一個很顯着的特點，至於說到「談相」，根本沒有什麼根據，無非看看每個臉容的外象，作一種抽象的臆斷，這是十分靠不住的，現在介紹一些由體驗得來的一些「測斷」，這根本不能算是「論相」，而且也不一定是確切不疑，只不過作一種趣味的推斷，然而多少總能有個對成的把握！

在目前祇有女性頭髮的式樣，是一個很確切不移的寒暑表，一個十六七歲的小姑娘的頭髮式樣，決不能同一個三十來歲的中年婦人作比，同時女學生與交際花的區別，也可以在頭髮上面判斷出她的身份，無疑地，這年頭理髮師已操縱着女性美容權威，他們都在勾心鬥角標奇立異地花樣叢出，然而不管髮樣是怎麼改變，可是却改變不了她們固有的身份，在陌生人的眼裏，一望而知，妳是什麼樣的人物，如果妳不相信的話，可以自己做一個測驗，不由妳不有點默許，而有一個會心的微笑！

參看附圖（右圖爲一二三四種左爲五六七八種髮型）

一，這種髮型多是一個浪漫活潑的中學生，愛摩登，西洋味兒很重。

二，這多是平日從事勞作，很少修飾的機會，偶然遇到什麼宴會，想着美化一下，然而又無所適從，只由着理髮師自由支配，結果便形成這樣。

三，家境平平，愛好虛榮，遇有外界的利誘，意旨多半把持不定。是這種髮型的特徵。

四，無疑的是一個閨閣名門的貴族小姐姿態秀麗，性情嫻淑。

五，年在二十八九，面目清秀，衣着簡潔，雅而不俗，家庭婦女標準人物，多是這種髮型。

六，凡是具有這樣髮型的，不是舞女即是妓女，年紀雖有有時很輕，可是老於世故，性情不太馴順，好與貴人爲伍

七，多半是內地人，素尚儉僕，不求奢侈，銳意經營家務，年在三十以外，必定子女成羣。

八，前三四年最流行的，所謂飛機式的，這多是工廠的工徃，面龐不怎麼漂亮，力學時髦，多做怪態。

銀海消息

上海影人劇藝社 女星李綺年將北上 先抵天津後赴滿洲

草長鶯飛，春光駘蕩的江南，在浸潤濃厚第八種藝術圈裏，掀起特殊的旋渦，培植於上海影業的巨擘新華，藝華，金星及國華四公司，已於月前自動解消，而合併於國營的中華聯合製片公司以資本雄厚，演員堅強爲誇耀，在着手組織期間，雖然當局想盡網羅的方法，邀納一般活躍目前的影人，惟仍有一部影星演員，咸以既脫離以往滬上各公司之條件的束縛，皆擬發展成立劇團，而實行脫離水銀燈下生活，用駕輕就熟的演技，發展天才舞台上，是惟一的出路同時他們看到上海話劇團如風起雲湧籠罩在整個都市中而同時富前產生的又如雨後春筍，由於滬幣的貶值和聯銀券的相差懸殊，他們棄影的目地，亦無非是到北方來活動活動，日前曾有梅熹陸露明孫敏準備離滬北上的醞釀，他們幾次和在津的主持人磋商，未獲具體的辦法，不過但看花影動不見玉人來而已。最近已臻圓熟的劇團，據聞與上海確實聯絡的以是南國佳人李綺年爲獨撐大局的上海影人劇藝社，已有人着手組織就緒，全團代價是八萬元，旅行演劇的方針，先到京津再赴滿洲，預計前後行程凡兩個月，他們的目的，不但在旅行演劇，同時期待有北來拍片的計劃，利用滬上之演員導演道具人材製作，及京中之技術，膠片各項材料，合作拍的影片但是影人劇藝社製主旨，仍由演話劇上爲力。演員陣容大致爲男角有鄭重，夏冬，悟空，靜波，郭震，凌萍，楊子，雷鳴，白眉，石磊，女角李綺年，上官雲珠，白燕，冷靜，張蓓，羅影，順頤，李娜等。其中以李綺年鄭重上官雲珠三人較有聲名，綺年係香港電影明星，係與陳雲裳同一作風，此次北上主題劇凡八部計，「潘金蓮」，「茶花女」，「生財有道」，「牛大王」，「夜半歌聲」，「沉淵」，「處女淚」及「鶯鶯亂飛」等戲，皆爲津市罕見之劇目，該團定下月初旬由滬登程，端節之津沽劇團又見火熾矣。

從每個人的聲音 判定他的性格

聲音由靈魂而來，是內心的代表，何等聲音即有何等靈魂，決不會欺騙人的，然而唯一的要件，是須出諸自然，隨時隨地都是如此，那才是眞的代表，若是作做的聲音，那麼他一切的行爲，也必定都是做作的，正和他的聲音一樣不可靠。

情深親切的人，聲音必是溫和悅耳，動人，合有無限的深情，清晰，和婉，流利，似音樂而適於聚談內聲音，是受過教育與充滿感情的表示。

凡人具有眞誠，懇摯，高尙，大量，靈感，神聖的感情諸美德，發音時和緩從容，有高尙而可敬的表現。

軟弱而低微，如同呻吟的聲音代表孱弱，受創的情感，疲乏，恐懼，精力不濟，及痛苦而薄弱的人。

憤怒，輕視，憎，辱罵等心境，使着發音粗糙而不和諧，有如傷人的利刃。

畏懼，謹愼，受嚇，有秘密，設計巧，或是危急已時，聲音低微，如同耳語。

帶鼻音的發音，表示自大不肯寬容與強迫性尖銳，脆，乾枯的聲音，必無愛情。提高音調，快而豐滿的發音，代表樂天，快樂，喜悅，愉快，成功，健康和安舒。

大聲，唐突而熱烈的聲音，表示具有熱烈的感情，和未曾教育過的意志。

北京西山古蹟談 山前鬼王山後魔王

北京之西山舊有山前鬼王，山後魔王之諺語，據聞前明天啟間有海袖禪師者，行脚至此，即在西山之寶珠洞掛單。至流賊李自成陷京師，山前死人極衆，洞中諸僧皆逃去惟海袖師獨留，每夜靜即聞梵音喃喃，爲諸魂超度，迨淸世祖入關，嘉其功行，加封賜紫後圓寂於此，壇越爲塑金身以誌信仰，土人因呼之爲山前鬼王也。至山後魔王之歷史，按明代夔槐歲抄，載有妖僧煽亂一則云英宗親征也，先敗於土木堡，其他在直隸懷來縣之西，太后命郕王監國，改元景泰。是時有天泰山之妖僧，四處揭帖，言其師景泰禪師，於某年圓寂，曾示今年今月，當出世爲君，並邀集一帶土人，往揭啟肯缸，果見法身未壞，即异出裝金設座，咸尊號爲景泰菩薩，遠近鄉愚男婦焚香叩頭，不下千萬餘人，朝暮如市，舉國若狂。後被順天府飭兵封禁，嘗將妖僧拿辦，以山名及巨缸證之，則今之所謂山後魔王者，即景泰菩薩也。忽康熙雍正之交，發生詣言，世祖於二十七歲冬間，潛往天泰山寺落髮爲僧。剃度之時有詩一首，其詩數有來時鵲突去時迷，空在人間走一回又有我本西方一佛子，緣何流落帝王家等句，士人謂像爲肉體，金寺內有巨缸一具，金斗大石球二枚，此誦皆保明代景泰時妖僧煽亂鄉愚無知之人，乃附會景泰菩薩之事也，何魔王，竟稱爲世祖，對於遺有錄，理宜嚴禁，毋令訛傳訛，致貽誤後世矣。

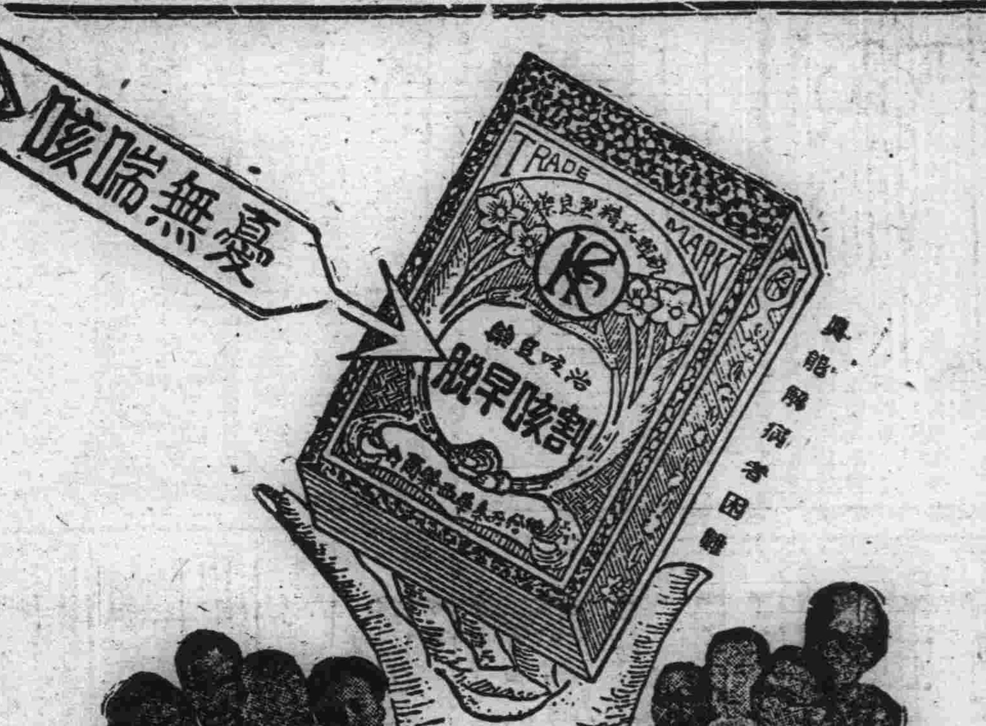

價目　每大瓶國幣一圓五角　每小瓶國幣八角

總發行濱江省正陽五道街　泰華西藥商行

入了嚴寒的冬天　大人小孩感冒是不可免的　感冒是惹起肺病的根源　亦能引起舊肺病之復犯　凱輯氏割咳早脫爲醫治肺病！

鎮咳將軍

主治

一治四時感冒之咳
一治男女虛弱之咳
一治年老虛喘之咳
一治小兒百日之咳

本埠各大中西葯店以及各省各縣藥房均有出售、

只賴此藥 百病消除

夏天來到了　雜災要流行　購備仁丹！是豫防急務

我最相信的靈藥　就是這個！

頭疼眩暈，消化不良，時疫霍亂，疲乏倦怠　一吃就好！

學童と營養

適應症　胃腸諸症　未老先衰　產前產後　小兒虛弱　肺結核

成績不良　易受師長申訴同學輕視，要强的學童，因此而感到煩惱，近經多方研究，認爲由於體內缺乏營養以致身體虛弱，腦力不足，若不早日治療，影響前途非淺

最好的辦法　胃腸强化起來則身體自强，腦力亦能充足，若素是胃腸良藥，能含有富營養素，對於胃腸諸症，其驚人卓效誠非一般藥劑可比，好學的學童們，希望有健康的身體，優良的成績嗎，那請趕快服用若素吧

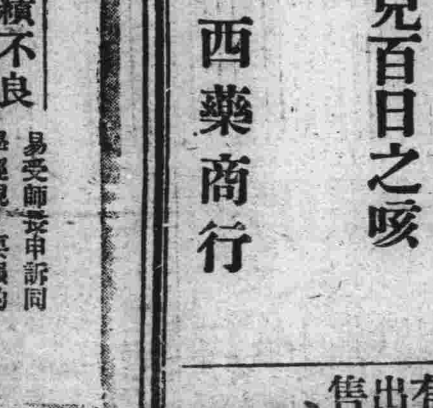

奉天信濃町十七號　若素製藥株式會社

W-88

希珍外科醫院

診療科目：外科　皮膚　花柳科　電話：八五五九
備有愛克斯光太陽燈各種病室住院隨意
時間　午前十時至午後一時午後三時至六時星期日午前照常診療
院長南滿醫學士鄭實琛（希珍）
院址　哈爾濱道裏水道街七九號（公園南門外路西）電車公園前下車

專門　漢醫　韓百靈
婦嬰　內科　接診時間　午前八時至十二　午後一時至六時
地址：哈爾濱道外聯盟北十四道街門牌九號院內樓上

婦嬰醫院

哈爾濱道裏斜紋三道街五號十八戶院內　電話七六七九番
專門　小兒科　產婦科　內科
南滿醫學士　女醫士　李錫玉

[illegible]

分科治療　住院隨時
地址南崗山街吉林街拐角
自動電話　六九七二

哈爾濱道外正陽十四道街
老福春堂藥房

本堂出品四種靈藥全滿馳名

劉氏樂仙膏　專貼婦女血經不調諸般病症
劉氏養血保坤丸　專能調經養血行經腹痛
劉氏金丹　專治咳嗽痰喘五癆七傷
劉氏金剛藥片　專能扶陽固精夢遺滑精腰痠腿痛各等腎虧最效

外埠各省城鎮均有經售